

平成29年度 第3回江南市立図書館運営委員会議事録

● 日時 平成30年2月13日（火） 午後3時30分～4時50分

● 場所 江南市役所2階 大会議室

● 出席者 出席委員8名

吉尾 信子	(愛知江南短期大学)
柴沼 清子	(図書館ボランティア)
古田 みちよ	(江南市議会議員)
上田 二美子	(図書館ボランティア)
大前 温子	(市民公募)
中野 亜希	(学校図書館司書)
村 良弘	(江南市教育長)
辻中 憲一	(指定管理者)

欠席委員3名

後藤 鎮全	(江南市教育委員)
松本 秀樹	(江南市立小中学校)
澤田 洋子	(江南市立小中学校)

■議事

委員長あいさつ	
委員長	議題（１）平成２９年度江南市立図書館（４月～１２月）事業報告について、「利用状況」から「施設管理業務実施状況」までを一括して、事務局の指定管理者から説明をお願いします。
事務局	「利用状況」から「施設管理業務実施状況」までを説明
委員	安城市図書情報館では図書の配架についてどのようなジャンル分けをしていたか教えてください。学校図書館において、日本十進分類法通り並べると子どもに分かりづらいようです。
事務局	分類法に従って分けると同じシリーズの本があちらこちらに並びますが、そのようなことをせずに同じシリーズの本はまとめて配架されていました。
委員	江南市立図書館においては、まとめて配架すると子どもがそこばかりに集まってしまうのでテーマごとに分類していますが、今後どうするか検討していきたいと思います。
委員	12月28日に3階空調の修理とありますが、何か不具合がありましたか。
事務局	暖房が1基不調でしたので、取換ではなく修理で対応しました。
委員	昨年雨漏りがありましたが、原因は分かりましたか。
事務局	台風の横なぐりの雨の時に雨漏りがありましたが、その後の雨では見受けられませんでした。原因を探すために漏れた箇所近くに点検口を設置し、雨の度に図書館長に目視してもらいましたが確認できませんでした。台風の時期でないと分からないかもしれません。
委員長	議題（１）平成２９年度江南市立図書館（４月～１２月）事業報告について、「利用者からの意見・要望等」から「各種事業報告」までを一括して、事務局の指定管理者から説明をお願いします。
事務局	「利用者からの意見・要望等」から「各種事業報告」までを説明

委員	アンケートにありました図書館ホームページへのカレンダー表示については、その後対応し現在既に表示されています。先日来館された際に、お礼を言っていられました。スタッフ活動では、滝学園から定期的に読み聞かせに来て欲しいと依頼がありました。滝学園の図書館が国の登録有形文化財となり、今後は地域に役立てたいとの意向があるようです。次回は4月1日を予定しています。
事務局	昨年6月に文化財として登録されました。滝学園では、本館・講堂・図書館の三つが登録されています。
委員	4月の参加状況を見たうえで、その後の実施回数などを検討することにしていきます。4月1日は朝10時から、30分から1時間程度実施します。15組程度を募集しますが、前は親御さんも合わせて40人位の参加になりました。PRの方法は、チラシを各幼稚園や保育園などに配布されているようです。江南市立図書館でも掲示しています。子ども司書養成講座については6人の参加があり、2時間の体験を楽しんでいただけたと思います。もっとPRの必要があると考えていますが、保護者の方が送り迎えをしなければならないのが大変なようです。
委員	参加者の校区はわかりますか。
委員	1人は一宮市の子で、おじいさん・おばあさんの家から参加されました。あとは古知野東や布袋の子です。
委員	何人まで対応できますか。
委員	募集は5人で、数人増えても大丈夫ですが、10人は難しいです。今後希望者が増えれば、午前と午後の2回実施するなど回数を増やしたいと思います。
委員長	議題(2)平成30年度江南市立図書館指定管理者事業計画の概要について、事務局の指定管理者から説明をお願いします。
事務局	「平成30年度江南市立図書館指定管理者事業計画の概要」について説明

委 員	タブレット端末は何台ですか。
事務局	携帯電話会社の電波を利用しない Wi-Fi のみ利用できる機体を 2 台、画面が一番大きいタイプを考えています。1 台当たり 10 万円かもしれませんが、安くはないので管理・運用をしっかりとしたいと思います。
委 員	どこで利用するのですか。
事務局	厳しいフィルターをかけ、電子図書しか見られない設定をした上で、館内でのみの利用とします。カバーを付けるなど破損の対策も必要と考えています。詳細はこれから決めますが、盗難対策として 2 階カウンターで貸出し、2 階部分でのみ利用するとした方がよいかもかもしれません。1 階と比べると落とした場合の安全性もあります。
委 員	既にタブレット端末を導入している図書館はありますか。
事務局	あります。指定管理の最終年度ではなくその前年である来年度に、様々な制限をかけながら試行的に導入していきます。
委 員	若い方達はスマホで情報を得ることが多いので、ホームページと連動して Facebook や LINE などでもイベントをお知らせする方法を研究していただきたいです。若いお母さん方は LINE を活用することが多いようです。子どもの頃から本を読む習慣をつけるにはお母さん世代がターゲットになるので、スマホで情報が得られることが大事になると思います。
事務局	LINE や女性ではインスタグラムが広く使われています。様々な SNS を利用しながら PR に努めていきます。
委 員	議会でも話題になりましたが、LL ブックという本があります。江南市立図書館にも数冊あると思います。LL ブックというのは、知的障害や発達障害のある人が読みやすいよう、写真や絵、絵文字、短い言葉などで構成された本です。「LL」とはスウェーデン語で「やさしく読みやすい」を意味する言葉の略だそうです。1960 年代から出版されて全国へ広がっていますが、現在では高齢者や移民、認知症の人など、読むことに困難を伴いがちな幅広い層へと対象が広がってきています。江南市立図書館でもこういった本のコーナーを作ったと聞きましたので、今後も充実させてくださるといいと思います。現在どのよ

	うな状況ですか。
委員	今まで「LLブック」のコーナーはありませんでしたが、「障害を理解する本」というコーナーの中に何冊かの本はありました。今紹介されたように「LLブック」という表示をし、その説明を付けてコーナーを作りました。まだ数は少ないので、今後計画的に増やしていきたいと考えています。
委員	命名権など、収入を増やせる方法はありませんか。
事務局	来年度、文化会館についてはネーミングライツの公募を実施予定ですが、図書館については現在、考えておりません。
委員	ギャラリーのスペースはありますか。ブームなので俳句展があればよいと思います。喫茶店などでは有料ですし、情報センターはすぐに埋まってしまうようです。
委員	雑誌コーナーの上の部分が空いていますので、押し花展を希望される方がいます。無料で開放しています。絵手紙展は2週間程行い昨日で終了しました。入口付近に250枚位展示しました。
委員	市の図書館の計画をこれから立てていくと思いますが、どのような状況ですか。
事務局	来年度、有識者の方と職員で構成された委員会を組織し、1年間で基本計画の策定を予定しています。その中で新図書館の案も出てくると考えますが、財源的に厳しく、新たな用地に大きい図書館は難しいと思われると思います。いずれにしても、市民の方の意見を聞いて、来年度1年間で図書館の方向性、基本計画を策定したいと考えています。
委員	次の指定管理の申し込みまでには目途を立てていただいて、10万都市に相応しい図書館を、隣にでもいいので、作っていただけると、本を借りる人も増えると思います。
事務局	基金も平成8年から積み立てていますが、今は何も動いていない状況なので、とにかく実効性のある計画にしていきたいと思います。
委員長	議題（3）その他について、事務局からお願いします。

事務局	「江南市立図書館の管理及び運営に関する規則の一部改正」について説明
委員長	<p>規則の一部改正につきましては、平成30年4月1日より施行ということによろしいでしょうか。(異議なし) それでは説明のありました、貸出し点数・貸出し期間の改正はこの委員会に置いて承認されたこととなります。4月1日よりよろしく願いいたします。</p> <p>《平成29年度 第3回江南市立図書館運営委員会 終了》</p>

# 平成29年度 江南市立図書館 指定管理者(4月～12月)事業報告書

## 1.利用状況

摘 要		27年度 4月～12月	28年度 4月～12月	29年度 4月～12月	単位	備考	
開館日数		255	255	250	日		
蔵書冊数		123,266	124,792	125,574	冊	12月末現在	
		-	-	-	冊	年度末冊数	
登録者数		1,367	1,240	1,212	人	新規登録者	
貸出者数		72,307	70,659	70,114	人		
貸出冊数	一般書	150,489	143,352	140,155	冊		
	児童書	132,720	131,967	133,510	冊		
	横田文庫	765	661	585	冊		
	雑誌	18,747	18,557	18,353	冊		
	視聴覚資料	12,435	11,948	12,012	冊		
	点字	0	0	0	冊		
	郷土	3	0	1	冊		
	合計	315,159	306,485	304,616	冊		
相互貸借実績	貸出冊数	184	199	97	冊		
	借入冊数	589	556	726	冊		
レファレンス件数		508	505	520	件		
リクエスト件数		902	891	1,058	件		
新刊等購入及び除籍冊数と その内訳	受入冊数	4,775	4,732	4,254	冊	別紙-1	
	除籍冊数	4,105	3,782	4,133	冊		
配本サービス件数	貸出冊数	5,350	5,264	5,431	冊	別紙-2	
	返却冊数	25,314	24,104	25,335	冊		
宅配サービス	訪問回数	48	56	59	回		
	貸出冊数	149	280	315	冊		
	現在までの登録者内訳						
	高齢者	男性	5	5	5	人	12月28日現在
		女性	25	26	27	人	
	障害者	男性	2	2	2	人	
女性		2	3	3	人		

## 2. 図書館運営業務実施状況

### (1) 館長会議等

議事・内容	日 時	場 所
保育園園長会	4月 3日 (月)	市役所防災セミナー室
システム更新審査委員会	4月 4日 (火)	市役所会議室
ボランティア会議	4月17日 (月)	図書館会議室
システム更新審査委員会	4月26日 (水)	市役所会議室
愛知県公立図書館長協議会	4月27日 (木)	愛知県立図書館
システム更新審査委員会	4月28日 (金)	市役所会議室
モニタリング	5月10日 (水)	図書館会議室
システム更新打合せ	5月15日 (月) 5月24日 (水)	図書館会議室
図書館運営委員会	5月29日 (月)	市役所
江南市校長会	6月 9日 (金)	市民体育会館
モニタリング	7月24日 (月)	図書館会議室
学校図書館司書会議	7月26日 (水)	古知野西小学校
保育園園長会	8月 3日 (木)	市役所防災セミナー室
図書館システム定例会議	9月22日 (金)	図書館会議室
尾張部公共図書館連絡協議会	9月28日 (木)	知多市勤労文化会館
小中高大連携会議	10月 4日 (水)	図書館会議室
モニタリング	10月19日 (木)	図書館会議室
江南図書館運営委員会	11月 9日 (木)	市役所
尾張部公共図書館連絡協議会 館長会	11月16日 (木)	愛西市立図書館



(2) 実施状況

実施名	防災訓練（火災）・29年度の活動計画
日時	平成29年4月27日（木） 10:30～
場所	江南市立図書館
参加者数	17人
感想 考察等	<p>29年度の最初の研修ということで、まず、今年度の活動計画の発表がありました。新たな活動計画として、保育園への配本業務が始まります。これは園児たちにより多くの本を手にしてもらうという思いから始まるようですが、その他図書館まつりなどの図書館活動を通じて、今まで以上にいろいろな方に図書館を身近な存在に感じていただけたら嬉しいです。</p> <p>次に、地震に伴う火災発生を想定して防災訓練を行いました。熱意ある消防署の方の計らいにより、開始寸前に火元の変更がありました。想定が変わり、自分たちの判断で行動しなければならず緊張しましたが、各自考えながら避難誘導等ができたと思います。実際はその場にいるスタッフで瞬時に状況を判断、役割を分担して行わなければなりません。今回、消火器・消化栓ホースの使用方や注意点を教えていただきましたが、3階の避難はしごを使用した訓練なども行って、どんな役割もできるようにしてスタッフの人員が少ない場合でもきちんと行動できるように、全てのことを把握しておく必要性を感じました。定期的な訓練を通して、実際に発生した場合には、冷静に行動したいと思います。</p>

実施名	絵本への思い
日時	平成29年5月25日（木） 10:00～
場所	江南市立図書館
講師	絵本作家 正高もとこ
参加者数	17人
感想 考察等	<p>今回の研修は、絵本作家の正高もとこ先生による“絵本で楽しく子育て～なぜ子どもに絵本を読むの？”と題して、絵本と育児の係わりやその重要性についてお話を聞きました。心の成長を一粒の種に例え、「愛されている安心感」=水、自己肯定感=根、信頼感=土、コミュニケーション=太陽光、精神的自立=花や実であるという説明が、とても的確でわかりやすく心にストレートに響きました。モノでは愛が伝わらなくなった今、言葉かけが苦手な人にとっては、絵本を読み聞かせることが大切であることを再認識しました。読む人が共感をもって読めば、絵本の言葉は読み手の言葉として伝わり、子どもに安心感を与えるという話</p>

	<p>には、私たちが行っているブックスタート事業の理念を裏付けるものであると感じました。</p> <p>また、後半では、絵本作家になられた経緯とその世界の大変さをお聞きすることができました。</p> <p>図書館の仕事は、言葉、本、読み聞かせに関わる重要な仕事です。そのことを忘れず、誇りと責任をもって人々に本の良さを伝えていく努力をしていきたいと思います。</p>
--	---

実施名	システム更新説明
日時	平成29年6月28日(水) 10:00～
場所	江南市立図書館
講師	京セラSE 田村氏 石井氏
参加者数	17人
感想 考察等	<p>今回は、システム更新に伴い、新機能の説明と操作方法を、京セラのSEの方にいただきました。前回の導入より7年、近年はシステムトラブルも多く大変でしたが、更新により機器が一新され、安心して業務につくことができるようになりました。また、「新着図書案内メール」や「読書記録」、そして、利用者の読書傾向から「おすすめリストの作成」など新機能が増え、より一層のサービスが可能となりました。図書館員も、システム同様気持ちを新たに、サービス向上を目指して頑張っていきたいと思います。</p>

実施名	図書館まつり準備
日時	平成29年7月27日(木) 10:00～
場所	江南市立図書館
参加者数	17人
感想 考察等	<p>今月の研修は、図書館まつりが間近に迫っていましたので、スタッフ全員で最終準備を行いました。</p> <p>例年と同じく、各コーナーの担当者が通常業務の合間に少しずつ準備をしてまつり当日に臨んでいましたが、最終準備をスタッフ全員で行うことができ、万全の態勢でまつり当日を迎えられました。また、皆で準備をすることにより、まつりの行事などを全スタッフが把握することができ、今までよりも結束力のあるまつりになった気がします。</p> <p>図書館まつりの日程等の都合もありますが、来年度以降も館内研修日にまつりの準備を充てることができたら、よりよい図書館まつりを迎え</p>

	られるのではないかと思います。
--	-----------------

実施名	市内保育園配本事業準備
日時	平成29年8月24日(木) 10:00~12:00
場所	江南市立図書館
参加者数	17人
感想 考察等	<p>今日の館内研修は9月から始まる保育園の配本事業の準備をしました。</p> <p>最初、この事業がスタートする経緯を確認してから準備を始めました。1,131冊の本を3つの年齢層に分け、21の保育園ごとに等分し箱詰めし、箱ごとに本のリストを作成しました。スタッフ全員で取り組んだので、作業もスムーズに運ぶことが出来ました。</p> <p>いよいよ始まりますが、保育園の子どもたちに喜んでもらえるとうれしいです。</p>

実施名	マナー研修
日時	平成29年9月28日(木) 10:00~
場所	江南市立図書館
講師	大成(株)マナー講師 下平 恵美
参加者数	17人
感想 考察等	<p>今月の研修は、理想とする図書館サービス、接遇、職員像をテーマとして展開された、マナー、身だしなみでした。各自の理想とする図書館を一言で表現することから始まり、接遇の5原則「身だしなみ」「表情・アイコンタクト」「姿勢・動作」「挨拶・声掛け・声の調子」をロールプレイング方式で学びました。内容は実務と直結しており、より高い満足感を与えるためには、各自が、その時何を必要とされているか判断し、最適な対応ができるかが重要だとわかりました。また、立ち居振る舞いにおいて、講師の方の「クレーム時こそ姿勢を正し接することが相手に信頼を与える」というお話は印象的でした。これは、電話での応対時も然り。相手が見えない時こそ、鏡を前にし、自分の表情を見ながら話をする必要があると教えていただきました。図書館サービスとは、目に見えない価値を提供し、利用者の方に満足いただくことです。スタッフ一人一人の接し方が図書館の評価を左右することを自覚し、今後もサービス向上に努めていきたいと思えます。</p>

実施名	郷土を知る
日時	平成29年10月26日(木) 10:00～
場所	江南市立図書館
講師	山田 信夫 氏 (元江南市歴史民俗資料館館長)
参加者数	17人
感想 考察等	<p>今回の研修は、江南市歴史民俗資料館の館長もしてみえた山田信夫先生による「江南市の文化財のあれこれ」についての講座をお聞きしました。まずは簡単なクイズが出題され江南市のマンホールには木曾川の流れ、藤の花のイメージでデザインされていることを知り驚きました。お話では、江南市には国・県・市指定と登録文化財が計113あり、そのうち56が曼陀羅寺にあることを知りました。江南市の文化財を調べるにあたり、①江南市史 文化編②江南市文化財マップ③市役所の江南市文化財を紹介したHPサイトの3つを紹介していただいたので、今後のレファレンスで活用させていきたいと思いました。江南市の文化財マップをはじめ、貴重な写真と豊富なパネルを交えて分かりやすく、毎回楽しそうにお話していただけるので、今回も楽しく学ぶことができました。</p> <p>図書館では、郷土の歴史や文化財についてのレファレンスも多いので、正しく身につけると同時に、司書として適切な資料をご案内できるよう、これからも勉強していきたいと思います。</p>

実施名	館外研修
日時	平成29年11月22日(水)
場所	安城市図書館情報館&おおぶ文化交流の杜図書館
参加者数	16人
感想 考察等	<p>今年度の館外研修は、安城と大府の図書館を訪問しました。両館とも複合施設で、それぞれ最先端の施設・設備を見学させていただきました。</p> <p>午前に見学させていただいた安城図書館情報館は、今年オープンした安城市中心都市街地拠点施設「アンフォーレ」の中にあり、情報館の他に旅券窓口センターやスーパーマーケット、カフェなどがありました。拠点施設ということで、駅から徒歩5分、施設の目の前にバス停が設置されており誰もがアクセスしやすい環境が整えられていました。建設にあたり、市長をはじめ担当職員(現・館長)が県内はもちろん全国の図書館を見学し、“今までの図書館のイメージを打ち破る”図書館を作ろうという目標を掲げ、他の図書館の良いと思った「分類にとらわれないジャンル別の配架」、「館内で会話・軽食OK、スマホ等の充電OK」、「貸出カードの作成を全国の皆OK」を取り入れられました。また、館内を見学させていただくと私たちが普段業務として行っている貸出・</p>

	<p>返却・予約などの作業がほぼセルフ化されていることに驚きました。これは、貸出可能な資料すべてに IC タグを取り付け、棚にも IC タグを読み取る特殊な機械を取り付けることで可能になり、メリットとしてはお客様自身の責任の下で行動していただくことで、人的ミスを防げる、不明本が減少しているのではないかと思います。またその分人員を削減するのではなく、レファレンスや読み聞かせや子育てサービスやビジネス支援に充てられ、旧図書館よりも現在の職員の人数の方が多くなっているそうです。予約資料については2千7百万円の予約受取機を館外にも設置することで24時間資料の受取が可能であることに驚きました。「多くの利用者の交流の場としての賑わい」を目的としているため、各フロアを色分けし、棚も各フロアで違い、各階に子どもが楽しめるような部屋やビジネス支援、健康支援などの部屋を設置することで各階特色を持たせていることに驚きを隠せませんでした。図書館情報館の中だけではなく、ホールでイベントを行ったり、巨大な液晶画面に映像を映してPR活動を行うことで地域の人との交流を深めているのだと思いました。</p> <p>午後に見学させていただいたおおぶ文化交流の杜図書館は、2015年度の貸出冊数が同規模（人口6万～10万人）の全国180自治体で1位となった図書館です。1位となった要因として、①図書館の近くに新興住宅が建設されたこと②貸出点数を1人合計20点（視聴覚資料、マンガそれぞれ5点まで）にしたことが大きいのではないかと話されていました。1フロア3,650㎡の面積に18万冊の資料を収容し、かつ自動閉架書庫に12万冊を所蔵していることに驚きました。またこちらにも自動貸出機や自動返却機が導入されており、今後の図書館の発展の為にはIC化が必須になるのではと考えさせられました。その一方で、随所に図書館スタッフの工夫があり温かみを感じられました。図書館スタッフ独自の試みとして、①地域の新聞と郷土資料と一緒に展示②子供用のテーマ展示をクイズ形式にしてフロアに資料を散りばめる③人気のシリーズをまとめて配架する④1つの出版会社を取り上げたテーマ展示などが行われており、これらは江南市立図書館でも実施が可能で、今後のサービスに役立てていきたいと思いました。</p> <p>これから利用者の年齢層の上昇と共に貸出冊数も減少していくと予想できる中で、2つの図書館を見学し、学んだことを生かしつつも日常の業務の中で改善できるところを探していきたいと思います。</p>
--	--

実施名	館内外清掃
日時	平成29年12月28日（木）
場所	江南市立図書館
参加者数	17人

感想 考察等	11月の蔵書点検期間中に行えなかった場所を重点的に書棚や本について埃を取り除く作業を行いました。やはり、本の動きが少ない閉架書庫や参考資料室の資料などは埃が付きやすいので、こういったまとまった時間が取れた時に念入りに掃除することが大切だと思いました。また、蔵書点検時に発見できなかった資料も見つけられて良かったです。
-----------	--

(3) 各小学校読み聞かせグループの活動内容

実施内容	出張おはなし会	
所 属	藤里小学校読み聞かせボランティア「おはなし玉手箱」	
日 時	平成29年4月11日(火) 5月9日(火) 6月13日(火) 16:00~	
場 所	藤里学童保育	
朗読者等	各1人	
参加者数	子ども	4月31人 5月26人 6月29人
内容詳細	絵本『やぎのブッキラボーさんきょうだい』他1冊 紙芝居『てんぐのかくれみの』他2点	

実施内容	出張おはなし会	
所 属	草井小学校読み聞かせボランティア「どんぶりこ」	
日 時	平成29年4月27日(木) 5月11日(木) 6月8日(木) 15:30~	
場 所	草井学童保育	
朗読者等	各1人	
参加者数	子ども	4月24人 5月20人 6月23人
内容詳細	絵本『そらいろのたね』他4冊 大型絵本『へんしんオバケ』他1冊	

実施内容	出張おはなし会	
所 属	藤里小学校読み聞かせボランティア「おはなし玉手箱」	
日 時	平成29年7月11日(火) 9月12日(火) 16:00~	
場 所	藤里学童保育	
朗読者等	各1人	
参加者数	子ども	7月22人 9月26人

内容詳細	絵本『つきのうさぎ』他5冊 紙芝居『こめだしえびすさま』他1点
感想 考察等 (3ヶ月 の感想)	いつも聞く体勢がよいので、読み手としてはとてもやりやすいです。 始まる前に各々宿題や遊びに興じていても、おはなし会の合図があると 誰が指示するでもなく集まってきます。ありがたいです。

実施内容	出張おはなし会
所 属	草井小学校読み聞かせボランティア「どんぶりこ」
日 時	平成29年7月20日(木) 9月14日(木) 15:30～
場 所	草井学童保育
朗読者等	各2人
参加者数	子ども   7月21人 9月24人
内容詳細	絵本『あつい』他5冊 紙芝居『どんぐり』他1点
感想 考察等 (3ヶ月 の感想)	1年生の子が、とても楽しみにしていつも待っていてくれます。 私たちも、どんな絵本を読もうか考えるのが楽しくなってきました。

実施内容	出張おはなし会
所 属	藤里小学校読み聞かせボランティア「おはなし玉手箱」
日 時	平成29年10月10日(火) 11月14日(火) 12月12日(火) 16:00～
場 所	藤里学童保育
朗読者等	各1人
参加者数	子ども   10月24人 11月27人 12月25人
内容詳細	絵本『ちゅうしゃなんかこわくない』他 紙芝居『まほうのこなぐすり』他
感想 考察等 (3ヶ月 の感想)	毎回、楽しく参加させていただきます。月日を重ねるとともに、子どもたちの成長を見ることができ、嬉しいです。

実施内容	出張おはなし会	
所 属	草井小学校読み聞かせボランティア「どんぶりこ」	
日 時	平成29年10月19日（木） 12月14日（木） 15:30～	
場 所	草井学童保育	
朗読者等	各2人	
参加者数	子ども	10月19人 12月21人
内容詳細	絵本『こんもりくん』他 紙芝居『やまんばのしっばい』他	
感 想 考 察 等 (3ヶ月 の感想)	11月は都合がつかず、読み聞かせはありませんでしたが、12月に参加したときは、みんなが「待ってたよ」と言ってくれました。読み手としては、とても励みになる言葉でした。	

(4) 企画事業実施状況

実施内容	スタンプラリー		
日 時	平成29年4月1日（土）～5月31日（水）		
場 所	江南市立図書館		
対 象	小学生以下		
参加者数	平成29年5月31日現在		
		カード配布枚数	引換枚数
	1枚目	888枚	381枚
	2枚目	268枚	45枚
	3枚目	22枚	7枚
	4枚目	11枚	2枚
	引換割合		
			43%
			17%
			32%
			18%
	6月18日まで引き換え期間		
利用者数 貸出冊数		利用者数（対象者）	貸出冊数（対象者）
	平成27年度	4,030人	25,726冊
	平成28年度	3,857人	25,137冊
	平成29年度	4,203人	27,050冊
感 想 考 察 等	今年も、4月の新一年生のスタートパックや4月から5月に渡って開催される子ども読書週間に合わせて実施しました。配布数については、昨年は、		



	1,109枚配布、引換枚数384枚、回収率35%でしたが、今年は、1,189枚配布、引換枚数435枚、回収率37%であり、本を実際に読んだ子どもの割合は高くなりました。30冊読み終えて、スタンプカードをもってくと、賞状と景品がもらえることになっており、どの子もうれしそうに賞状と景品を手にして帰って行きました。この増加が夏休みの読書につながっていくことを期待したいです。
--	---

実施名	第7回図書館まつり
日時	平成29年7月29日(土) 7月30日(日) 9:00~18:30
場所	江南市立図書館
来館者数	約1,800人
行事内容 & 参加者数	<p>7/29(土) 昔あそび体験 (多数)</p> <p>点訳・音訳図書体験 (多数)</p> <p>図書館クイズ(図書館スタッフ)</p> <p>小人67人、親子77人、計144人</p> <p>図書館スタッフによるおはなし会 (多数)</p> <p>リサイクル市 (多数)</p> <p>縁日(ミニゲーム) 小人188人</p> <p>7/30(日) おはなし会リレー (多数)</p> <p>図書館クイズ(図書館スタッフ)</p> <p>小人90人、親子71人、計161人</p> <p>リサイクル市 (多数)</p> <p>将棋コーナー 約45人</p> <p>ミニ手づくり絵本ワークショップ 74人</p> <p>縁日(ミニゲーム) 小人182人</p> <p>キャラクター投票 223人参加</p> <p>1位『おしりたんてい』</p>
感想 考察等	<p>図書館の外のフェンスに看板や旗をかかげたり、中では、図書館スタッフが「すすめるこの一冊」を掲示したりするなど、楽しい雰囲気になるよう工夫して臨みました。</p> <p>ボランティア団体の皆さんやスタッフによる途切れることのない「読み聞かせの会」や地域の皆さんによる「昔遊び体験」、外の芝生広場を使つての「縁日」などは、利用者の皆さんに大変喜んでいただきました。例年行っている「図書館クイズ」や「本のリサイクル市」も大盛況でした。「本のリサイクル市」には、開始前から数十の方が並んでみえました。また、中学生の将棋クラブの生徒たちとの「将棋対局コーナー」も大盛況で、は</p>

	<p>じめ3対局からスタートしましたが、対局希望が多く、6対局に増やしてもらいました。6人の中学生は休憩もとらずに、対局を続けてくれました。</p> <p>また、今年初めて行いました「キャラクター投票」にも多くのお子さんに参加していただき、「おしりたんてい」が見事1位に輝きました。</p> <p>たいへん暑い2日間の開催でしたが、「図書館クイズ」のプリントや「スタンプカード」を急遽印刷するなど、例年以上に来場された方が多く、大変うれしい「図書館まつり」となりました。今回も、多くのボランティアの皆さんに計画から参加していただき、当日もいろいろな場面で支えていただきました。感謝したいと思います。2日間にわたって、利用者の皆さんがボランティアの皆さんやスタッフと触れ合う場面がいたるところで見られ、利用者の皆さんとのつながりを感じた「図書館まつり」でもありました。来年度も、もっと喜んでいただけるようスタッフ一同頑張りたいと思います。</p>
--	--

### 3. 施設管理業務実施状況

#### (1) 修繕

日付	修繕箇所	修繕内容	完了日
4/27	中2階手摺柵	転落防止ネット	4/27
6/27	事務室給排水	排水管詰まり修理	6/27
7/1	排煙設備	バッテリー交換	7/1
10/26	3階点検口	雨漏りのため点検口の設置	10/26
11/22	駐輪場	塗装	11/22

#### (2) 保守・点検

日付	保守点検箇所	保守点検内容
4/13	浄化槽点検	保守点検
4/27	空調	保守点検
5/10	非常火災通報装置	保守点検 (テルウェル)
5/12	浄化槽	保守点検 (FUJI 環境クリーン)
5/16	電気系統	保守点検 (中部電気保安協会)
5/17	エレベーター	保守点検 (愛知小型エレベーター)
6/9	浄化槽	汚水処理施設定期点検
6/13	ポンプ室	定期点検
7/7	浄化槽	汚水処理施設点検

7 / 1 1	電気系統	保守点検（中部電気保安協会）
7 / 2 0	システムサーバー	更新による旧サーバー調整
7 / 2 7	システム	旧コンピューター機器撤去、新システム環境調整等
8 / 2	昇降機	保守点検
8 / 4	浄化槽	汚水処理施設点検
8 / 1 8	コピー機	印刷不良のため点検
8 / 2 1	利用者パソコン	立ち上がりの不具合調整
8 / 2 4	消防設備	保守点検
9 / 2	浄化槽	汚水処理施設点検
9 / 4	電気点検	中部保安協会保守点検
9 / 7	3階空調異常	昭和建物点検
9 / 1 2	社用車	一年点検
1 0 / 3	空調	保守点検
1 0 / 1 3	浄化槽	保守点検
1 0 / 2 6	消防設備	消防署立ち入り検査
1 1 / 9	火災警報装置	火災通報装置保守点検
1 1 / 1 1	浄化槽	汚水処理施設点検
1 1 / 1 6	昇降機	保守点検
1 1 / 1 7	空調	フィルター点検
1 1 / 2 0	電気点検	中部電気保安協会保守点検
1 1 / 2 5	昇降機	保守点検
1 2 / 8	浄化槽	汚水処理施設点検
1 2 / 1 2	A E D	除細動パッド交換
1 2 / 2 8	3階空調	修理

(3) その他

日 付	内 容
4 / 1 0	北名古屋市回想センター訪問
6 / 6	システム更新打ち合わせ
6 / 9 ~ 7 / 3	小・中学校教科書展示
6 / 1 5	緑のカーテン追加設置
6 / 2 0 ~ 2 2	大口中学校職場体験
6 / 2 2	高齢者サロン訪問（力長）

6 / 23	高齢者サロン訪問（ほのぼの）
6 / 26～30	システム更新（臨時休館）
6 / 27	高齢者サロン訪問（南野）
7 / 25	夏休み学生アルバイト1名（23日間）
7 / 28～30	10年目研修（扶桑東小学校）
7 / 31～8 / 2	10年目研修（尾西高校）
8 / 22～24	インターンシップ1名（9時～17時）
9 / 5・12・ 19	保育園配本
9 / 12	読書感想文コンクール審査（スタッフ4名参加）
9 / 22・26	古知野東小学校図書館見学（2年生4クラス）
9 / 22	京セラ定例会議
9 / 27	布袋北小学校図書館見学（2年生3クラス）
10 / 6	古知野南小学校図書館探検（4クラス）
10 / 11～13	江南市立布袋中学校職場体験（3名）
10 / 17～19	江南市立北部中学校職場体験名（5名）
10 / 24～26	江南市立古知野中学校職場体験（2名）
10 / 25	門弟山小学校図書館体験（2クラス）
10 / 31～ 11 / 2	江南市立宮田中学校職場体験（2名）
11 / 4	横田喜三郎展示（江南市地域文化広場）
11 / 6	高齢者教室（布袋北学習共用施設）
11 / 7	高齢者教室（布袋ふれあい会館）
11 / 8	高齢者教室（草井学習共用施設）
11 / 9	高齢者教室（宮田学習共用施設）
11 / 10	高齢者教室（江南市地域文化広場）
11 / 14～22	蔵書点検
11 / 16	高齢者サロン（3R宮田サロン）
11 / 28・29	布袋小学校図書館探検（5クラス）
12 / 2	菜の花プロジェクト（草取り）
12 / 14	イルミネーション審査

#### 4. 利用者からの意見・要望等 (利用者アンケートより)

##### (1) 施設・設備

4月	対応状況
<p>駐車場の出入り口の凹(水たまり)をなおしてください。埋めただけではすぐほれてしまうのでアスファルトとかコンクリートにしてください。</p>	<p>平成29年6月に駐車場出入口の水が溜まる窪みに対して以下の通り対応し、現在は改善されています。</p> <p>(原因)</p> <p>元々、出入口のアスファルトの部分が、車が駐車場の坂を下りる時の一旦停止場所の手前までしかなく、そのため車が停止した後動き出すとタイヤが土をかいてしまい窪みができ、そこに水が溜まっていた。</p> <p>(対応)</p> <p>出入口のアスファルトで覆われている部分を延長し、車の一旦停止場所をカバーしたことで、窪みができにくい状態としました。</p>
6月	対応状況
<p>車いす、ベビーカーなどがゆったりと入館できるエレベーターの設置をお願いしたいです。</p>	<p>現在、図書館には、ドアが付いた個室型のエレベーターはありませんが、2階へ上がる階段に昇降機が設置してあります。これは、車いすの方やベビーカーを押している方などが図書館の2階へ上がっていただくためのものです。</p> <p>現在の図書館では、建物の構造や建物の耐用年数や予算などの問題があり、個室型エレベーターの設置は難しいと思われます。</p> <p>そのため、現在ある昇降機をより気軽に利用できるよう取り扱いを改善し、今後の江南市の図書館をどのような図書館にするかを決めていく「江南市図書館基本計画」を策定する際に話し合っていきたいと思えます。</p>

9月	対応状況
ウォーター・クーラーに足台をおいて下さい。小さい子どもが飲む時にとっても苦勞しています。よろしく願いいたします。	ウォーター・クーラー前の踏み台、気づかなくて申し訳ございませんでした。 小さなお子様でもご利用いただけるよう、早速、ウォーター・クーラーの横に踏み台を設置させていただきました。今後活用していただけたらと思います。 尚、お子様の昇降時には、ご注意いただきますようお願いいたします。

(2) その他

5月	対応状況
現在はCDが1点しか借りられませんが、2点にさせていただきたい。また、「k i r o r o」のアルバムや「パク・ジュニヨン」のCDを入れて欲しい。	CDの貸出点数につきましては、当館の所蔵数が少ないため、より多くの方にお借りいただけるよう1点とさせていただいております。また、所蔵希望のCDにつきましては、次回CD選定の際の参考とさせていただきます。ご意見ありがとうございました。「パク・ジュニヨン」のCDにつきましては、3月中旬に1点所蔵いたしました。どうぞご利用ください。
9月	対応状況
11月の長いお休みの期間に入る前に、たくさん図書を借りたいので、お休み前の期間だけ特別に多く借りることはできませんか？	貸出冊数の増冊に関しては、『江南市立図書館の管理及び運営に関する規則』第12条において、貸出冊数が決められておりますので、現状では対応が困難です。 今後の検討課題とさせていただきます。
10月	対応状況
新聞コーナーに立っていて、新聞を読もうとしている人に乱暴な物言いする奴がいる。とても不愉快です。何様なのか、なんでおめえに言われなきゃいかんのか、座ってる、立っとるな、邪魔だぞ。(40歳)	静かに気持ちよくご利用いただくことが私たちスタッフの願いです。 新聞コーナーを通行の邪魔にならないところに移動し、利用者の皆様が快適に過ごすことが出来るような環境にしていきたいと思います。

<p>週一ぐらいで2階の出入り口横(トイレ前)の机をお借りして自習をしているのですが、朝10時頃から、その隣の机にあるテレビ?でビデオか何かを観ている年配(老人)男性が観ながら笑い声を出すので、それが背後から聞こえて大変びっくりしますし、またやかましくて集中できません。(男性46歳)</p>	<p>当館は狭隘なため、視聴覚ブースを他に設置することが出来ません。 いつも、2階の出入り口横で自習されているとのことですが、1階参考資料室を学習スペースとして、皆様にご利用いただいております。満足いただける部屋ではないかもしれませんが、そちらをご利用頂けたらと存じます。</p>
<p>今、世の中は俳句が流行っています。テレビ番組でおなじみの「夏井いつき」さんも俳句の本を多数出しておられます。しかし、貴館には、検索したところ彼女の本は一冊もありません。(大口には数冊あります)もっと時代の流れを察知した蔵書を考えてください。リクエスト本としては求めませんが、夏井いつきさんの本を多数入れてください。(男性52歳)</p>	<p>当館では、各分野においてバランスよく、そして、流行にとらわれることなく選書しております。今回の「夏井いつき」さんの俳句に関連する本につきましては、今後新刊購入を予定しておりますので、蔵書されましたら、ご利用ください。</p>
<p>11月</p>	<p>対応状況</p>
<p>図書館のホームページにカレンダーを表示してほしい。館内にカレンダー表示の掲示物があるのだから、その画像を貼り付ければ簡単にできると思います。(男性)</p>	<p>ご指摘いただきました、ホームページのカレンダー表示ですが、既存のカレンダー表示の掲示物の画像を貼り付けることも可能ですが、デザイン性や今後の事も考慮し、現在、図書館システムのカレンダーを連動させることを検討しております。前向きに対応させていただきますので、今しばらくお待ちください。</p>
<p>12月</p>	<p>対応状況</p>
<p>CD/DVDを借りれる枚数をふやしてください(男性19歳)</p>	<p>CDの貸出点数につきましては、当館の所蔵数が少ないため、より多くの方にお借りいただけるよう1点とさせていただきます。</p>

5. 各種事業報告  
平成29年度ボランティア活動(上半期)

団体名等	日時等	月	第1四半期						第2四半期						備考	
			4月		5月		6月		7月		8月		9月			
			図書館	館外	図書館	館外	図書館	館外	図書館	館外	図書館	館外	図書館	館外		
あめんぼ	音訳作品	逢年	折りの証明3.11の奇跡(12巻)		鬼平犯科帳23特別長篇炎の巻(7巻)千代本 全の句		無し		あゝ炎の巻(3巻) 鬼平犯科帳24特別長篇誘拐(6巻)		九千蔵、何かめでたい(7巻) 經理の本(14巻)		無し			
あめんぼ(楡の会) 読み聞かせ、紙芝居、絵本	日時	奇数月 第2土曜日			13日(土)				8日(土)				9日(土)			
	場所				図書館会議室				図書館会議室				図書館会議室			
	受講者数				小人8人 大人3人				小人5人 大人3人				小人11人 大人5人			
	朗読者				2人				2人				2人			
	朗読作品				紙芝居4点				紙芝居4点 絵本2点				紙芝居4点			
江南おはなしのろうそく ストーリーテリング	日時	毎月 第3土曜日	15日(土)		20日(土)		17日(土)		15日(土)		19日(土)		16日(土)			
	場所		図書館会議室		図書館会議室		図書館会議室		図書館会議室		図書館会議室		図書館会議室			
	受講者数		小人10人 大人4人		小人4人 大人4人		小人5人 大人9人		小人3人 大人4人		小人3人 大人2人		小人7人 大人2人			
	語り手		3人		3人		3人		3人		3人		3人			
	朗読作品		素話3話		素話3話		素話3話		素話3話		素話3話		素話3話			
しずくの会	日時	年1回													2月予定	
	場所															
	受講者数															
	講師															
	内容															
わらしべ	日時	年1回													3月予定	
	場所															
	受講者数															
	講師															
	内容															
長尾 恵利世 (手作り絵本)	日時	年3回									5日(土)				12月予定	
	場所										図書館会議室					
	受講者数										小人9人 大人1人					
	講師										1人					
	内容										絵本づくり					
みなみこぞう	日時	年4回					11日(日)								12月、2月予定	
	場所						図書館会議室									
	受講者数						小人23人 大人18人									
	演者						4人									
	内容						パネルシアター、 紙芝居など6点									
たまづさ会	点訳作品	逢年	無し		無し		無し		無し		無し		無し			
ふくらの家 (英語の絵本読み聞かせ) (世界の紙芝居)	日時	各年6回	8日(土)		27日(土)		10日(土)		22日(土)		12日(土)		23日(土)			
	場所		図書館会議室		図書館会議室		図書館会議室		図書館会議室		図書館会議室		図書館会議室			
	受講者数		小人7人 大人10人		小人14人 大人13人		小人9人 大人8人		小人2人 大人7人		小人4人 大人11人		小人12人 大人13人			
	朗読者		3人		5人		2人		3人		2人		2人			
	内容		韓国 『ロバのたまご』		Seven Baby oats (七ひきのこやぎ)		モンゴル 『うさぎとやぎ』		Peach Boy (ももたろう)		韓国の紙芝居		フィリピンの絵本			
ふくらの家 (まゆアート)	日時	年2回			3日(水)										12月予定	
	場所				図書館会議室											
	受講者数				小人30人 大人5人											
	講師				6人											
	内容				まゆてこいのぼり 作り											
各小学校の読み聞かせ グループ	日時	年12回	11日(火)	27日(木)	9日(火)	11日(木)	13日(火)	8日(木)	11日(火)	20日(木)			12日(火)	14日(木)		
	場所		藤里 草井 学童	藤里 草井 学童	藤里 草井 学童	藤里 草井 学童	藤里 草井 学童	藤里 草井 学童	藤里 草井 学童	藤里 草井 学童	藤里 草井 学童			藤里 草井 学童	藤里 草井 学童	
	受講者数		31人 24人		26人 20人		29人 23人		22人 21人				26人 24人			
	朗読者		1人 1人		1人 1人		1人 1人		1人 1人				1人 1人			
	内容		絵本等 絵本等		絵本等 絵本等		絵本等 絵本等		絵本等 絵本等				絵本等 絵本等			
江南ブッククラブ	日時	年4回			7日(日)				2日(日)				3日(日)		12月、3月予定	
	場所				図書館会議室				図書館会議室				図書館会議室			
	受講者数				大人7人				小人7人 大人6人				大人8人			
	進行				1人				2人				2人			
	内容				ブックトーク 「手紙」				星の話				旅の話			
ブックスタートボランティア	日時	第2、3、4 木曜日	2人		4人		6人		5人		6人		4人			
	参加者															
配架ボランティア	日時	随時	2人		1人		1人		2人		1人		1人			
	参加者															
修理ボランティア	日時	毎週水曜日	3人		1人		2人		4人		6人		4人			
	参加者															
江南あおむしの会 (配架ボランティア)	日時	第2、3、4 土・日曜日	4人		0人		3人		1人		3人		2人			
	参加者															
江南あおむしの会 (修理ボランティア)	日時	第1、3 水曜日	6人		3人		2人		4人		3人		3人			
	参加者															
よみっこクラブ	日時	年4回					4日(日)						10日(日)		12月、3月予定	
	場所						図書館会議室					図書館会議室				
	受講者数						小人10人 大人6人						小人10人 大人7人			
	朗読者						4人						2人			
	内容						絵本4冊						絵本2冊 紙芝居1冊			
川瀬 勝久 (フラワーアレンジメント)	日時	年2回							8日(土)						12月予定	
	場所								図書館会議室							
	受講者数								10人							
	講師								2人							
	内容								テーブルに 飾る花							
川口 邦彦 ①石ころアート ②アクアリウム教室	日時	各年1回							②23日		①20日					
	場所								図書館会議室		図書館会議室					
	受講者数								小人11人		小人10人					
	講師								1人		1人					
	内容								水槽作り		石を使って 壁掛け作り					
山田 信夫	日時	年1回			27日(土)											
	場所				布袋 ふれあい会館											
	受講者数				21人											
	講師				1人											
	内容				江南の文化財を 知ろう											
田中 稔	日時	年1回														
	場所															
	受講者数															
	講師															
	内容															

※太字は、新規事業



平成29年度ボランティア活動(下半期)

団体名等	日時等	月	第3四半期						第4四半期						備考
			10月		11月		12月		1月		2月		3月		
			図書部	館外	図書部	館外	図書部	館外	図書部	館外	図書部	館外	図書部	館外	
あめんぼ	音訳作品	通年	無し		無し		『本日はお日柄もよく』11巻『御宿かわせみ 青い嵐の女』17巻『潮鳴り』11巻								
あめんぼ(楡の会) 読み聞かせ・紙芝居・絵本	日時	奇数月 第2土曜日			11日(土)				13日(土)				10日(土)		
	場所				図書館会議室				図書館会議室				図書館会議室		
	受講者数				小人7人 大人4人					小人 人 大人 人				小人 人 大人 人	
	朗読者				2人					人				人	
	朗読作品				紙芝居3点 絵本1点										
江南おはなしのろうそく ストーリーテリング	日時	毎月 第3土曜日	21日(土)	4日(土)	16日(土)	20日(土)	17日(土)	17日(土)							
	場所		図書館会議室	図書館会議室	図書館会議室	図書館会議室	図書館会議室	図書館会議室							
	受講者数		小人11人 大人13人	小人2人 大人3人	小人10人 大人3人	小人 人 大人 人	小人 人 大人 人	小人 人 大人 人							
	語り手		3人	3人	3人	人	人	人							
	朗読作品		素話3話	素話3話	素話3点										
しずくの会	日時	年1回					24日								
	場所														
	受講者数														
	講師														
	内容														
わらしべ	日時	年1回											【調整中】		
	場所														
	受講者数														
	講師														
	内容														
長尾 恵利世 (手作り絵本)	日時	年3回			3日(日) 10日(日)										
	場所				図書館会議室										
	受講者数				小人6人 大人4人										
	講師				1人										
	内容				手作り絵本										
みなみこぞう	日時	年4回			24日(日)		25日								
	場所				図書館会議室										
	受講者数				小人28人 大人18人										
	演者				4人										
	内容				絵本など5点										
たまづさ会	点訳作品	通年			『90歳、何がめでたい』4冊『刑事の料理書 包丁人侍事件帖』4冊『ハートで1番人気の国 日本、なぜ世界最高の知性はこの国に集ったのか』2冊『どちらが優女を殺した?』5冊『新御宿かわせみ 青い嵐の女』3冊										
	日時	各年6回	14日(土)	25日(土)	9日(土)	27日(土)	10日(土)	24日(土)							
	場所		図書館会議室	図書館会議室	図書館会議室	図書館会議室	図書館会議室	図書館会議室							
	受講者数		小人7人 大人8人	小人2人 大人6人	小人2人 大人6人	小人 人 大人 人	小人 人 大人 人	小人 人 大人 人							
	講師		2人	1人	4人	人	人	人							
内容	パキスタンの紙芝居		kintarou(金太郎)	中国の紙芝居											
ふくらの家 (まゆアート)	日時	年2回			17日(日)										
	場所				図書館会議室										
	受講者数				30人										
	講師				6人										
	内容				歯を使って千支の皮を作る										
各小学校の読み聞かせ グループ	日時	年12回	10日(火) 藤里 草井 学童	19日(木) 藤里 草井 学童	14日(火) 藤里 学童	12日(火) 藤里 草井 学童	14日(木) 藤里 草井 学童					【調整中】			
	場所														
	受講者数		24人 19人	27人	25人 21人										
	講師		1人 1人	1人	1人 1人										
	内容		絵本等 絵本等	絵本等	絵本等 絵本等										
江南ブッククラブ	日時	年4回			3日(日)										
	場所				図書館会議室										
	受講者数				7人										
	講師				3人										
	内容				今年読んだ私のおすすめの本										
ブックスタートボランティア	日時	毎月 第2、3、4 木曜日	5人		5人		4人		人		人				
	参加者		2人		2人		2人		人		人				
配架ボランティア	日時	随時	2人		2人		2人		人		人				
	参加者		無し		1人		4人		人		人				
修理ボランティア	日時	毎週水曜日	無し		1人		4人		人		人				
	参加者		2人		3人		2人		人		人				
江南あおむしの会 (配架ボランティア)	日時	第2、3、4 土・日曜日	2人		3人		2人		人		人				
	参加者		無し		1人		2人		人		人				
江南あおむしの会 (修理ボランティア)	日時	第1、3 水曜日	無し		1人		2人		人		人				
	参加者														
よみっこクラブ	日時	年4回			2日(土)							4日(日)			
	場所				図書館会議室										
	受講者数				小人14人 大人9人										
	講師				2人										
	内容				絵本3冊										
川瀬 勝久 (フラワーアレンジメント)	日時	年2回			2日(土)										
	場所				図書館会議室										
	受講者数				9人										
	講師				2人										
	内容				クリスマスリース作り										
川口 邦彦 (石ころアート) (アクアリウム教室)	日時	各年1回													
	場所														
	受講者数														
	講師														
	内容														
山田 信夫	日時	年1回													
	場所														
	受講者数														
	講師														
	内容														
田中 稔	日時	年1回										【調整中】			
	場所														
	受講者数														
	講師														
	内容														

※太字は、新規事業

平成29年度図書館スタッフ活動(上半期)

団体名等	日時等	月	第1四半期						第2四半期						備考												
			4月		5月		6月		7月		8月		9月														
			図書館	館外	図書館	館外	図書館	館外	図書館	館外	図書館	館外	図書館	館外													
だっこのおはなし会	日時	年12回	6日(木)		4日(木)		1日(木)		6日(木)		3日(木)		7日(木)														
	場所		図書館会議室		図書館会議室		図書館会議室		図書館会議室		図書館会議室		図書館会議室														
	受講者数		小人20人 大人19人		小人11人 大人14人		小人25人 大人23人		小人28人 大人30人		小人19人 大人19人		小人31人 大人31人														
	職員		2人		2人		2人		2人		2人		2人														
	内容		絵本など9点		絵本など8点		絵本紙芝居など8点		絵本紙芝居など8点		絵本紙芝居など8点		絵本紙芝居など8点														
手作りのおはなし会	日時	年5回	16日(日)				18日(日)				20日(日)																
	場所		図書館会議室				図書館会議室				図書館会議室																
	受講者数		小人10人 大人5人				小人12人 大人9人				小人13人 大人9人																
	職員		2人				2人				2人																
	内容		絵本1冊 簡単工作「こいのぼり」				絵本2冊と簡単工作				絵本2冊と簡単工作																
出張おはなし会	日時	年5回			6日(土)				1日(土)		8日(火)		2日(土)														
	場所				アピタ江南西店				アピタ江南西店		藤里学童保育		アピタ江南西店														
	受講者数				小人26人 大人24人				小人18人 大人14人		小人26人		小人22人 大人18人														
	職員				2人				2人		2人		2人														
	内容				絵本など6点				絵本など6点		絵本など6点		絵本など6点														
保育園読み聞かせ支援	日時	随時											14日(木)														
	場所												布袋西保育園														
	受講者数												約120人														
	職員												2人														
	内容												絵本紙芝居など7点														
高齢者教室への訪問	布袋南部 宮田学習 文化会館 ふれあい会館 草井学習	全5回																									
ブックスタート	日時	毎月 第2,3,4木曜日 (月3回)	13日(木)	20日(木)	27日(木)		11日(木)	18日(木)	25日(木)		15日(木)	22日(木)	29日(木)			13日(木)	20日(木)	27日(木)		17日(木)	24日(木)	31日(木)		14日(木)	21日(木)	28日(木)	
	場所		江南市保健センター	江南市保健センター	江南市保健センター		江南市保健センター	江南市保健センター	江南市保健センター		江南市保健センター	江南市保健センター	江南市保健センター			江南市保健センター	江南市保健センター	江南市保健センター		江南市保健センター	江南市保健センター	江南市保健センター		江南市保健センター	江南市保健センター	江南市保健センター	
	受講者		16組	19組	20組		21組	24組	22組		19組	15組	16組			23組	15組	14組		13組	17組	17組		22組	18組	22組	
	職員		2人	2人	2人		2人	2人	2人		2人	2人	2人			2人	2人	2人		2人	2人	2人		2人	2人	2人	
絵本名	『ふうさんのプー』 『ちょうちょうひらひら』	『ととけっこう』 『くだもの』	『ふうさんのプー』 『はらべこあおむし』		『もこもこ』 『ととけっこう』	『だるまさんが』 『はらべこあおむし』	『もうおきるかな?』 『ふうさんのプー』		『もこもこ』 『はらべこあおむし』	『だるまさんが』 『ふうさんのプー』	『もうおきるかな?』 『ととけっこう』		『もこもこ』 『はらべこあおむし』	『ととけっこう』 『だるまさんが』	『もうおきるかな?』 『ふうさんのプー』		『もこもこ』 『はらべこあおむし』	『だるまさんが』 『はらべこあおむし』	『もうおきるかな?』 『ととけっこう』		『もこもこ』 『ふうさんのプー』	『だるまさんが』 『ふうさんのプー』	『もうおきるかな?』 『はらべこあおむし』				
クリスマス会	館内	年1回																							12月の予定		

※太字は、新規事業

平成29年度図書館スタッフ活動(下半期)

団体名等	日時等	月	第3四半期						第4四半期						備考										
			10月		11月		12月		1月		2月		3月												
			図書館	館外	図書館	館外	図書館	館外	図書館	館外	図書館	館外	図書館	館外											
だっこのおはなし会	日時	年12回	5日(木)		2日(木)		7日(木)		11日(木)		1日(木)		1日(木)												
	場所		図書館会議室		図書館会議室		図書館会議室		図書館会議室		図書館会議室		図書館会議室												
	受講者数		小人30人 大人28人		小人30人 大人31人		小人28人 大人27人		小人 人 大人 人		小人 人 大人 人		小人 人 大人 人												
	職員		2人		2人		2人		人		人		人												
	内容		絵本など8点		絵本など8点		絵本など9点																		
手作りのおはなし会	日時	年5回	15日(日)							18日(日)															
	場所		図書館会議室							図書館会議室															
	受講者数		小人19人 大人17人							小人 人 大人 人															
	職員		2人							人															
	内容		絵本2冊 簡単工作 「いちげんギター」																						
出張おはなし会	日時	年5回			4日(土)	26日(日)				6日(土)			3日(土)												
	場所				アピタ江南西店	滝学園			アピタ江南西店			アピタ江南西店													
	受講者数				小人19人 大人28人	小人17人 大人12人			小人 人 大人 人			小人 人 大人 人													
	職員				2人	2人			人			人													
	内容				絵本など 6点	絵本など 5点																			
保育園読み聞かせ支 援	日時	随時			21日(火)																				
	場所				宮田東保育園																				
	受講者数				約56人																				
	職員				2人																				
	内容				絵本・紙芝居・手遊 びなど10点																				
高齢者教室への訪問	布袋南部 宮田学習 文化会館 ふれあい会館 草井学習	全5回	6日(月)布袋北部地区学習等供用施設 7日(火)布袋ふれあい会館 8日(水)草井地区学習等供用施設 9日(木)宮田地区学習等供用施設 10日(金)江南市民文化会館																						
ブックスタート	日時	毎月 第2,3,4木曜日 (月3回)	12日(木)	19日(木)	26日(木)		9日(木)	16日(木)	30日(木)		7日(木)	14日(木)	21日(木)		11日(木)	18日(木)	25日(木)		8日(木)	15日(木)	22日(木)		8日(木)	15日(木)	22日(木)
	場所		江南市保健 センター	江南市保健 センター	江南市保健 センター		江南市保健 センター	江南市保健 センター	江南市保健 センター		江南市保健 センター	江南市保健 センター	江南市保健 センター		江南市保健 センター	江南市保健 センター	江南市保健 センター		江南市保健 センター	江南市保健 センター	江南市保健 センター		江南市保健 センター	江南市保健 センター	江南市保健 センター
	受講者		22組	19組	22組		19組	20組	17組		22組	24組	17組		組	組	組		組	組	組		組	組	組
	職員		2人	2人	2人		2人	2人	2人		2人	2人	2人		人	人	人		人	人	人		人	人	人
	絵本名		『もこもこ こ』『とと けっこう』	『だるまさ んが』『ふう さんの プー』	『もうおき るかな?』『は らべこ あおむし』		『もこもこ こ』『ふうさ んのプー』	『もうおき るかな?』『と とけっこう』	『だるまさ んが』『はら べこあおむ し』		『もこもこ こ』『だるま さんが』	『もこもこ こ』『もうお きるか な?』	『だるまさ んが』『もう おきるか な?』												
ぬいぐるみのお泊り会	館内	年1回	3日(金)小人8人ぬいぐるみ7体大人7人絵本2冊																						
クリスマス会	館内	年1回							23日(土)小人33人大人24人絵本など4点																

※太字は、新規事業

平成29年度図書館企画(上半期)

企画名等	月	日時等	第1四半期			第2四半期			備考
			4月	5月	6月	7月	8月	9月	
図書館企画展 四季折々の展示 (地域作品の展示)	年4回	館内	図書館			図書館			
			入学	そらまめくん	梅雨の動物たち	夏の日	汚破損本	お月見	
スタンプラリー	2ヶ月	日時 場所 受講者数 講師 内容	4月1日(土)~5月31日(水)						
			参加者数888人						
読書感想文コンクール審査会	年1回	日時 場所 審査員 審査対象 点数 内容						12日(火) 古知野西小学校 図書館スタッフ4人 学校関係16人 市内小中学校選出作品78点 読書感想文審査	8~10月 予定
韓国語教室	年1回	日時 場所 受講者数 講師 内容						16日(土)23日(土)30日(土) 図書館会議室 7人 1人 観光旅行に役立つ韓国語	
小学校新一年生	通年	日時 講師 受講者数 講師 内容							
子ども司書養成講座	年1回	日時 場所 受講者数 講師 内容					22日(火) 図書館会議室 4人 スタッフ 図書館の仕事体験		
大人司書体験講座	年1回	日時 場所 受講者数 講師 内容							10月予定
図書館講座 図書館ボランティア 養成講座 読み聞かせ、お話し会	年1回	日時 場所 受講者数 講師 内容	9日(全4回) 老人福祉セン ター 19人 1人 「正確な情報を伝 えるために」	26日 江南市民 文化会館 50人 1人 絵本の読み聞か せの仕方	13日(火) 老人福祉セン ター 20人 1人 「調音練習と母音 の無声化」				
図書館まつり ※(リサイクル本提供)	年1回	日時 場所 参加者数 講師 内容				29日(土)30日(日) 江南市立図書館 約1800人 図書館スタッフ・ボランティア 古知野中学生徒 おはなし会・絵本作り教室・録音体験図書 館クイズ・リサイクル本市・展示・将棋			
ウインター イルミネーション	年1回	期間 題 備考							12月予定
市民ギャラリー展	年3回	期間 題 備考							11月予定
高齢者生活サロン訪問	随時	日時 場所 参加者数 講師 内容				7日(水)22日(木) 23日(金)27(火) 山王・力長・ほのほの・南野 30人・30人・40人・20人 4人 クイズ・歌・図書館の紹介など			
障がい者施設訪問	随時	日時 場所 参加者数 講師 内容							
小中学校配本	毎週月曜日	日時 場所 配本冊数	3日・10日 17日・24日 宮田小 8冊	8日・15日 22日・29日 宮田小 9冊	5日・19日 12日・26日 宮田小 3冊	3日・10日 24日・31日 宮田小 9冊	3日・10日 西部中 3冊	7日・21日 宮田小 5冊	4日・11日 宮田小 7冊
保育園配本	奇数月 第1,2,3 火曜日	日時 場所 配本数							5日・12日・19日 市内保育園ほか20か所 各50冊
パソコン講座	随時	日時 場所 受講者数 講師 内容							

※太字は、新規事業

平成29年度図書館企画(下半期)

企画名等	日時等	第3四半期			第4四半期			備考	
		10月	11月	12月	1月	2月	3月		
図書館企画展 四季折々の展示 (地域作品の展示)	年4回	館内	図書館			図書館			
		運動会	落ち葉・紅葉	クリスマス					
スタンプラリー	2ヶ月	日時							
		場所							
		受講者数							
		講師							
		内容							
読書感想文コンクール	年1回	日時							
		場所							
		受講者数							
		講師							
		内容							
韓国語教室	年1回	日時							
		場所							
		受講者数							
		講師							
		内容							
小学校新一年生	通年	日時							
		講師							
		受講者数							
		講師							
		内容							
子ども司書養成講座	年1回	日時	29日(日)						
		場所	図書館						
		受講者数	6人						
		講師	図書館スタッフ						
		内容	図書館業務体験						
大人司書体験講座	年1回	日時	29日(日)						
		場所	図書館						
		受講者数	6人						
		講師	図書館スタッフ						
		内容	図書館業務体験						
図書館講座 図書館ボランティア 養成講座 読み聞かせ、お話し会	年1回	日時							
		場所							
		受講者数							
		講師							
		内容							
図書館まつり ※(リサイクル本提供)	年1回	日時							
		場所							
		参加者数							
		講師							
		内容							
ウインター イルミネーション	年1回	期間			12月15日(木)～				
		題			イルミネーションコンテスト 参加				
		備考			11月23日(木)～3日(日) 大学生高校生 絵画展	5日(火) ～14日(木) 高校生写真展			
市民ギャラリー展	年3回	期間			141点	29点			
		題							
		備考							
高齢者生活サロン訪問	随時	日時		9日(木)	16日(木)				
		場所		カ長サロン	3R宮田サロン				
		参加者数		30人	21人				
		講師		4人	4人				
		内容		クイズ・歌・図書 館の紹介など	クイズ・歌・図書 館の紹介など				
障がい者施設訪問	随時	日時							
		場所							
		参加者数							
		講師							
		内容							
おげんきひろば	年1回	日時	27日(金)						
		場所	すいとびあ江南						
		参加者数	8人						
		講師	4人						
		内容	昔話をしながら 脳の活性化を図る						
小中学校配本	毎週月曜日	日時	2日・16日・30日	6日・13日 20日・27日	4日・11日 18日・25日				
		場所	宮田小	宮田小	宮田小				
		配本数	9冊	12冊	14冊				
保育園配本	奇数月 第1,2,3 火曜日	日時		7日・14日・21日	26日				
		場所		市内保育園ほか20か所	市内保育園 6か所				
		配本数		各50冊	各50冊				
さつま芋掘り 菜の花プロジェクト	随時	日時	1日(日)	21日(土)	2日(土)				
		場所	図書館東駐車場	図書館東駐車場	図書館東駐車場				
		受講者数	親子10組44人	親子9組24人	親子8組20人				
		講師	環境推進 グループ	菜の花プロジェ クトメンバー	菜の花プロジェ クトメンバー				
		内容	さつま芋の収 穫	菜の花の栽培	菜の花の草取 り				
パソコン講座	随時	日時							
		場所							
		受講者数							
		講師							
		内容							

※太字は、新規事業

## 別紙－1

平成29年度 4-12月受入内訳  
図書及びAV

[単位:冊]

	購入	寄贈	リサイクル	弁償	復籍1)・その他	合計
一般	2,173	32	72	14	4	2,295
児童	798	23	43	9	2	875
郷土	0	38	0	0	0	38
点字	0	0	0	0	0	0
横田	25	0	0	0	0	25
AV	70	0	100	1	0	171
雑誌	653	195	0	2	0	850
合計	3,719	288	215	26	6	4,254

## 平成29年度 4-12月除籍内訳

[単位:冊]

	不用	紛失	曝書2)不明	保存期限切れ	汚破損・その他	合計
一般	62	11	91	2,094	250	2,508
児童	2	10	18	555	140	725
郷土	0	0	0	0	0	0
点字	0	0	1	0	0	1
横田	2	0	3	55	1	61
AV	0	0	0	0	12	12
雑誌	0	1	21	802	2	826
合計	66	22	134	3,506	405	4,133

## 平成29年度 4-12月発注内訳

[単位:冊]

	新継続3)	ベル4)	リクエスト	選書	その他	合計
一般	66	1,137	214	694	0	2,111
児童	16	363	10	428	0	817
郷土	0	0	0	0	0	0
点字	0	0	0	0	0	0
横田	1	16	0	4	0	21
AV	0	0	0	0	0	0
雑誌	0	0	0	1,111	0	1,111
合計	83	1,516	224	2,237	0	4,060

- 1) 復籍: 除籍済の資料を再び受入れること。
- 2) 曝書: 蔵書点検のこと。
- 3) 新継続: 全集・シリーズ等を契約して自動的に購入する資料。
- 4) ベル: NPO「図書館の学校」が選書した資料。

別紙－２

平成29年度 配本サービス集計表

	貸 出										返 却										計	藤里閉架
	市役所	布袋支所	宮田支所	草井支所	老人福祉セ	古北公民館	古西公民館	布袋南部学共		計	市役所	布袋支所	宮田支所	草井支所	老人福祉セ	古北公民館	古西公民館	布袋南部学共	江南駅	計		
4 月	94	80	145	78	76	23	76	4		576	169	559	476	198	198	41	190	9	724	2,564	11	
5 月	121	126	168	84	107	29	74	7		716	180	754	521	188	251	104	97	4	799	2,898	20	
6 月	91	72	137	63	66	25	47	4		505	141	600	505	185	128	77	83	9	822	2,550	9	
7 月	94	89	236	77	103	30	103	10		742	150	747	628	218	193	64	118	25	845	2,988	13	
8 月	93	84	216	63	93	10	73	11		643	275	911	836	226	189	80	177	10	831	3,535	11	
9 月	91	92	160	66	92	10	68	2		581	118	764	756	253	210	39	149	18	772	3,079	23	
10 月	81	125	151	80	109	22	63	4		635	148	731	483	234	171	55	77	18	828	2,745	13	
11 月	83	105	103	63	58	10	42	3		467	123	624	451	157	232	49	90	57	741	2,524	9	
12 月	105	108	88	87	83	12	65	18		566	140	541	355	195	159	63	146	10	843	2,452	14	
計	853	881	1,404	661	787	171	611	63	0	5,431	1,444	6,231	5,011	1,854	1,731	572	1,127	160	7,205	25,335	25,335	123

# 平成30年度江南市立図書館指定管理者事業計画

## 1. 基本方針

### (1) 地域の情報拠点としての役割

学校関連施設や公共施設、地域ボランティア団体、企業等と連携を図り、情報の収集・提供・交換・共有の拠点としての役割を果たす事業を実施します。

### (2) 創造と交流の場の提供

市民の読書・自主学習への援助を行うとともに、地元ボランティアと連携したイベントを実施するなど、江南市立図書館のスペースを活用して、創造的活動の支援や交流のための機会や場所を提供します。

### (3) 誰にでも開かれた図書館サービスの提供

国籍・性別・年齢等を問わず、いつでも、誰でも、自由に開かれた学びの場・読書環境を提供します。また、江南市策定の第2次子ども読書活動推進計画を踏まえ、子どもたちの自主的・積極的かつ充実した読書活動の支援を行います。

## 2. 事業実施計画

### (1) 地域の情報拠点としての役割

#### ① 保育園、幼稚園、小・中・高・大学校との連携強化

保育園・幼稚園には、読み聞かせ会、おはなし会を継続して実施します。また保護者会時に訪問し、読み聞かせの方法について説明する機会を設けます。小学校・中学校・高校・大学については、連携会議を通じて、情報交換や情報の共有化を図り、ヤングアダルト世代の読書率を高めます。

#### ② 地域団体・イベント宣伝の補助

地域ボランティア団体の活動案内やその他情宣資料の設置場所を提供し、活動範囲の拡大に協力します。また、地域のイベントや催し物等の案内を図書館に置き、その関連資料の展示を継続して行います。

#### ③ ブックリストの配布

江南市立図書館が作成した子ども向けブックリストを各支所、学校、公民館等へ配布します。



④ 図書館だよりの発行

毎月、図書館だより(こども図書館だより・YA 図書館だより・図書館だより・保育園行事だより)を発行し、身近な図書館の話題や新刊本の紹介をします。

⑤ 雑誌スポンサーの獲得

現在 22 団体、23 誌と以前に比べ増えましたが、さらなる拡大を図り、利用者の方に喜んでいただけるよう、雑誌スポンサーの獲得に努めます。

(2) 創造と交流の場の提供

① 図書館スタッフによるおはなし会の実施

第一木曜日に実施している「だっこのおはなし会」や隔月第三日曜日に実施している「手づくりのおはなし会」、そして要望に応じて行う「出張読み聞かせ会」などの図書館スタッフによる独自の子ども向けおはなし会を継続して実施します。

② 地元ボランティアとの交流

地元ボランティア団体と連携し、おはなし会等のイベントを企画・実施します。現在、江南市立図書館を拠点として活動中の各団体と図書館スタッフとの連携を深め、市民参画の場を提供します。

③ 地域作品の展示企画

図書館内のスペースを利用してボランティアや地域の個人・団体の方々が作成した作品(絵画・写真等)を展示する市民ギャラリー展を企画し、発表の場を提供します。また、四季折々の展示も継続します。高校生、大学生の写真展・美術展も併せて実施します。

④ 子ども司書体験講座の実施

江南市内の小学校の児童を対象とし、子ども司書体験講座を昨年引き続き実施します。書籍に関する幅広い知識を学ぶほかレファレンスやPOPの作成を身に付け本の魅力を感じてもらおうよう努めます。

⑤ 読書感想文コンクールの実施

児童および生徒の読書に関する関心を高め、同時に文字・活字に対する意識の高揚を図るため、江南市立図書館主催の読書感想文コンクールを継続開催します。

⑥ 図書館見学・職業体験の受け入れ

児童、生徒の図書館見学や職業体験の受け入れを継続します。通常では見られない館内業務や書庫などの見学、図書整理・貸出や返却・おはなし会の読み聞かせやブックスタート等を実際に体験するなど、図書館の社会的役割、重要性を理解する手助けとなるよう、積極的に取り組みます。

⑦ 図書館まつりの開催

図書館で行っている行事の集大成を幅広い世代の市民の方々に見ていただき、図書館への関心や理解を深めていただくために図書館まつりを継続開催します。

⑧ 農業体験

図書館の一面にある畑を利用し、親子で楽しんでいただけるように農業体験の場を提供します。

- ・さつまいも掘り
- ・菜の花プロジェクト

(3) 誰にでも開かれた図書館サービスの提供

① ブックスタート事業支援

保健センターで4カ月健診が行われる日に絵本を手渡すだけでなく、読み聞かせや図書館の利用案内、保護者への絵本の紹介などを行い、絵本と触れ合うきっかけ作りを継続して実施します。

② 小学校新一年生へ図書館利用の実施

小学校への入学を機に図書館カードを作り、読書への興味を誘い読書活動や図書館利用の促進を図ります。

③ 地域や郷土を紹介する取組

江南市散策ツアーを開催し、江南市の歴史やたくさんの文化財について学びながら、わが地域、わが郷土について関心・愛着を深めていただく機会をつくります。

④ スタンプラリーの実施

子どもたちが楽しみながら本に触れるきっかけとなるようスタンプラリーを継続します。

⑤ ヤングアダルトコーナーの充実

ヤングアダルト世代が興味を持ちそうな趣味の本やスポーツの本、音楽の本、悩み解決のための本、進学・就職の本、職業についての本など、実用書の充実に努めます。

⑥ 大人向け事業の実施

大人向け事業として、大人司書体験講座、韓国語講座、歴史講座、フラワーアレンジメント講座を開催します。

⑦ 高齢者への働きかけ

生涯学習課や社会福祉協議会と連携を図りながら、「高齢者教室」や「ふれあい・いきいきサロン」に出向き、読書のよさや講座の紹介をするなど、少しでも図書館に親しみを感じていただけるよう働きかけをします。

⑧ 各種コーナーの充実

年齢を問わず、さまざまな悩みを解決する事例のヒントとなる「こころのコーナー」や仕事の種類や資格の取り方が分かる「ビジネスコーナー」、年金や暮らしの方法が詳しく分かる「シニアコーナー」など、各種コーナーの充実に努めます。

⑨ パスファインダーの充実

利用者からのレファレンスに答える為に、現在大人用 10 冊、子供用 19 冊あるパスファインダーの見直しと拡充に努めます。

⑩ 保育園・小学校読み聞かせ支援の実施

保育園や小学校を訪問し、園児・児童には読み聞かせを行い、保護者にはその方法について説明する機会を設けます。

⑪ 小学校・中学校への配本事業

先生方に授業に使っていただいたり、児童・生徒の読書意欲と読書活動の向上を図るために、小学校・中学校への配本事業を行います。

⑫ 介護福祉施設等への訪問

介護を必要とする方への働きかけとして、社会福祉協議会と連携を図りながら市内施設に出向き、図書館の紹介や、歌や回想、紙芝居などを行い、より豊かな生活を送っていただけるように努めます。

⑬ 保育園への配本事業

江南市内にある 18 の保育園に絵本の配本を行い、園児に本に触れ合う機会を提供し読書意欲の向上を図ります。

## 新規事業の取組

① 館内における飲み物の許可

1、2階のホール部分での飲み物を飲みながらの休憩を可能とします。また、1階のホールにフリースペースとしての休憩コーナーを新設します。

② 電子図書としてタブレット端末の導入

時代の変化を受け、電子図書の本格導入へ向けて、タブレット端末を導入してまいります。まずは、無料の電子図書サイト「青空文庫」を閲覧できるよう、順次環境を整えてまいります。

(4) 開館時間、休館日などの設定

《開館時間》

午前 9 時～午後 6 時 30 分

《休館日》

毎月第 4 木曜日 ※祝日の場合は翌日

《特別整理期間》

9 日間

《年末年始休館日》

12 月 29 日～1 月 4 日

《その他》

貸出点数 10 点 (内、CD 類 1 点→2 点 変更予定)

返却場所 9 箇所

※平成30年度江南市立図書館ボランティア等活動予定概要（H30.1.31現在）

団体名等	活動内容	内容詳細	活動予定
あめんぼ	音訳テープ作成	視覚障がい者のために、図書館蔵書の一部を朗読録音し希望者に貸出を行う。	通年
あめんぼ 楡の会	読み聞かせ	幼児向け読み聞かせ。	奇数月第2土曜日
江南おはなしのろうそく	ストーリーテリング	絵本や紙芝居を使わないおはなし会。	毎月第3土曜日
しずくの会	ストーリーテリング	絵本や紙芝居を使わないおはなし会。	年1回
わらしべ	人形劇・影絵	人形劇・影絵の観賞会。	年1回
みなみこぞう	歌、手遊び、読み聞かせ、ペープサート	歌を中心に読み聞かせ会やペープサートを開催。	年4回
たまづさ会	点訳図書	視覚障がい者のために、図書館蔵書やリクエスト本・資料などを点訳し希望者に貸出を行う。	通年
ふくらの家	英語でお話し会	英語でお話し会を行う。	年6回
	世界の紙芝居	絵本、紙芝居などの読み聞かせ。	年6回
	まゆアート	まゆで人形を作る。	年2回
各小学校の読み聞かせグループ	読み聞かせ会	課外後の学童保育で各小学校に読み聞かせ。	年12回
江南ブッククラブ	ブックパーティー	一つのテーマに関する本を紹介し合う。	年4回
ブックスタートボランティア	ブックスタート	保健センターでの4ヶ月健診時に読み聞かせ・絵本紹介・絵本にふれるきっかけ作りと図書館利用の促進を行う。	毎月第2・3・4木曜日
配架ボランティア	配架	本の配架	随時
修理ボランティア	修理	破損本の修理	毎週水曜日
よみっこクラブ	読み聞かせ	幼児向け読み聞かせ	年4回
江南あおむしの会	配架	本の配架	毎月土日
	修理	破損本の修理	毎月第3水曜日
川瀬 勝久	フラワーアレンジメント	籠の中の材料を飾り付ける。	年2回
川口 邦彦	石ころアート	河原の石ころを使ったペイントアート。	年1回
	アクアリウム教室	生き物について学ぶ。	年1回
山田 信夫	江南市内を散策	江南市の歴史やたくさんの文化財について学び散策して検証する。	年1回
田中 稔	年賀はがきを本にする	年賀はがきを使って本を作成する。	年1回

平成30年度図書館スタッフ定期研修年間計画概要 (H30. 1. 31現在)

月	研 修 内 容
4	30年度の活動計画について 避難訓練
5	救命訓練 (AED) 江南消防署に依頼
6	児童サービス研修
7	図書館まつり 準備
8	システム研修
9	愛知県図書館からの講師派遣による研修 (レファレンス)
10	地域の歴史研修 山田信夫氏
11	館外研修
12	館内清掃・館内掲示の見直し
1	パスファインダー作成
2	本の修理
3	1年の反省

### 3. 事業実施体制

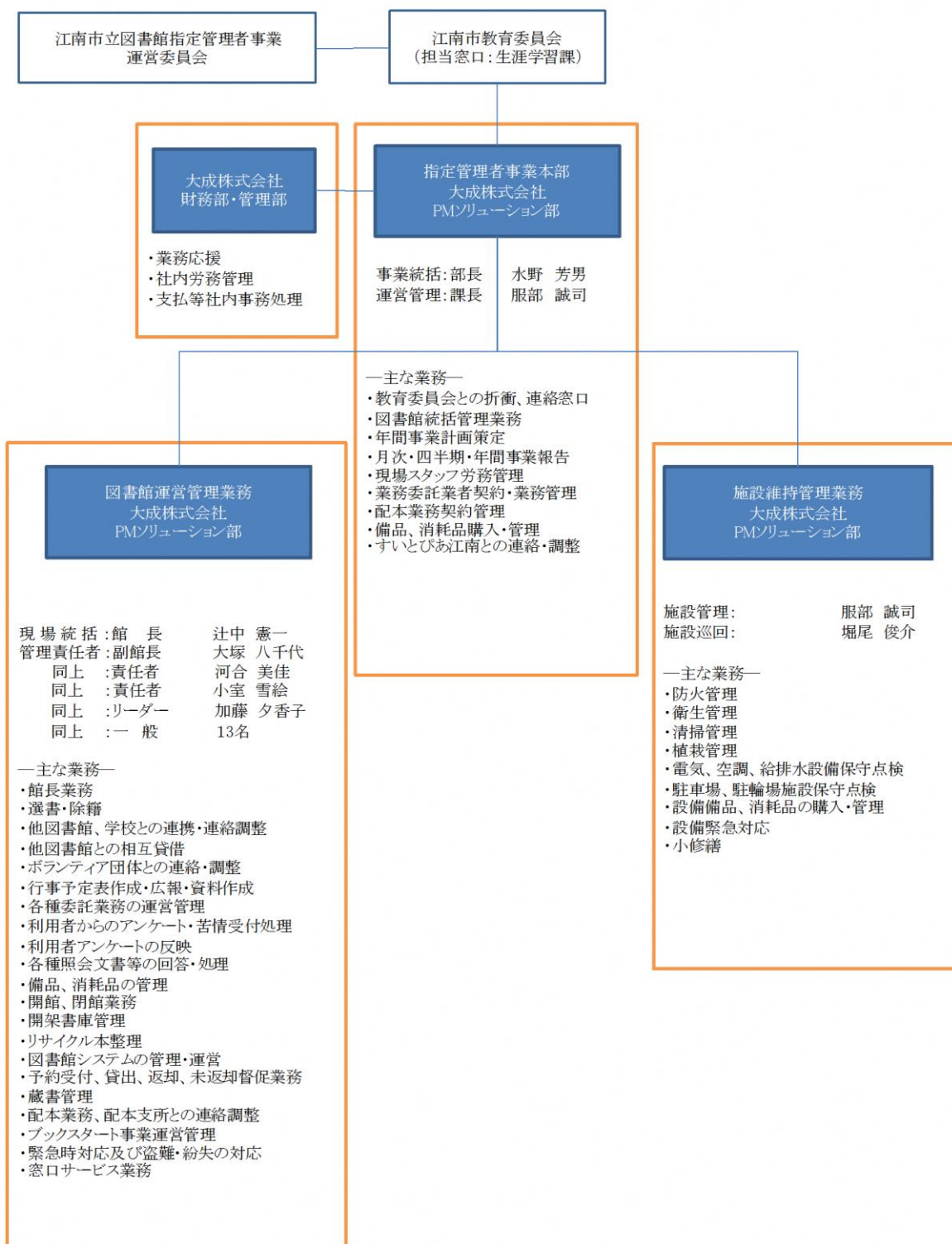

#### 4. 施設維持管理計画

平成30年度施設維持管理業務計画表

番号	項目	業者名	回数	4月	5月	6月	7月	8月	9月	10月	11月	12月	1月	2月	3月	備考
1	発注管理マーク	図書流通センター	毎月	○	○	○	○	○	○	○	○	○	○	○	○	
	購入図書マーク作成	〃	毎月	○	○	○	○	○	○	○	○	○	○	○	○	
	購入図書マーク保守	〃	毎月	○	○	○	○	○	○	○	○	○	○	○	○	
2	テレビ受信	NHK	毎日	○	○	○	○	○	○	○	○	○	○	○	○	
3	浄化槽定期検査	愛知県浄化槽協会	1/年				○									
4	小型昇降機定期検査	愛知クレーン協会	1/年		○											
5	日常清掃 日常清掃	昭和建物管理	毎日	○	○	○	○	○	○	○	○	○	○	○	○	
	図書館消毒	〃	2/年		○						○					
	定期清掃	〃	6/年	○		○		○		○		○		○		
	ガラス清掃	〃	1/年								○					
	北側駐車場	〃	4/年	○			○			○			○			
	東側駐車場	〃	12/年	○	○	○	○	○	○	○	○	○	○	○	○	
6	浄化槽清掃	大栄工業	1/年									○				
	浄化槽保守 保守	〃	12/年	○	○	○	○	○	○	○	○	○	○	○	○	
	〃 水質測定(BOD)	〃	1/年			○										
7	芝刈業務	大澤造園	随時													
8	非常通報装置	テルウェル西日本	4/年		○			○		○				○		
9	事業系可燃ゴミ処理	倉衛工業	毎月	○	○	○	○	○	○	○	○	○	○	○	○	
10	消防設備点検等 自動火災報知設備	昭和建物管理	2/年					○						○		
	〃 屋内消火栓設備	〃	2/年					○						○		
	〃 避難器具	〃	2/年					○						○		
	〃 消火器具	〃	2/年					○						○		
	〃 防排煙設備	〃	2/年					○						○		
	冷暖房設備保守 フィルター清掃	〃	4/年			○		○			○			○		
11	受水槽等保守 揚水ポンプ	日本空調サービス	4/年			○			○			○			○	
	〃 排気ファン	〃	4/年			○			○			○			○	
	〃 圧力水槽	〃	1/年								○					
	〃 受水槽清掃消毒	〃	1/年								○					
	〃 衛生設備自動制御系統	〃	1/年								○					
12	電気保安管理	中部電気保安協会	6/年		○		○		○		○		○		○	
13	小型昇降機保守	愛知小型エレベーター	1/年		○											
14	出先端末保守	京セラ丸善システムインテグレーション(株)	随時													
15	花壇保守管理	松永種苗株	毎月	○	○	○	○	○	○	○	○	○	○	○	○	
16	階段昇降機保守	愛知小型エレベーター	2/年								○				○	
17	自動ドア保守	大成	2/年				○						○			



## 5. 活動スケジュール

平成30年度ボランティア・図書館スタッフ活動予定スケジュール

広報こうなん原稿は行事2ヶ月前の5日までにお出しく下さい。

平成29年1月31日

団体名・事業名	活動内容	月	4月		5月		6月		7月		8月		9月		10月		11月		12月		1月		2月		3月			
			図書館	館外	図書館	館外	図書館	館外	図書館	館外	図書館	館外	図書館	館外	図書館	館外	図書館	館外	図書館	館外	図書館	館外	図書館	館外	図書館	館外	図書館	館外
あめんぼ	音訳テープ作成 (テープ・CD)	通年	主な活動・音訳図書作り (1987年～)、完成した図書 (テープ・CD) は図書館に保管してあり、視覚障害者の方々や読書困難な方々にご利用いただいております。・読み聞かせ (1993年～)、図書館、保健センター、むつみの各施設への訪問活動を行っています。																									
あめんぼ 絵の会	読み聞かせ	奇数月 第2土曜日			12日				14日					8日				10日				12日					9日	
江南おはなしのろうそく	ストーリーテリング	毎月 第3土曜日	21日		19日		16日		21日		18日		22日		20日		【調整中】		15日		19日		16日			16日		
しずくの会	ストーリーテリング	年1回																									【調整中】	
わらしべ	人形劇・影絵	年1回																									【調整中】	
みなみこぞう	歌、手遊び、読み聞かせ、ペープサート	年4回			20日																23日						17日	
たまづき会	点訳図書	通年	主な活動・新聞記事の抜粋を点訳し、定期的に障がい者宅へ郵送。広報こうなん、一般図書、リクエスト図書、身障福会会報「健心」の点訳。・毎年プロ野球選手名鑑 (全チーム、日程録) を公式戦開幕までに点訳。																									
ふくらの家	英語でのおはなし会	年6回			26日				28日					22日				24日				26日					23日	
	世界の紙芝居	年6回	14日				9日					11日				13日				8日				9日				
まゆアート		年2回			【調整中】																						【調整中】	
各小学校の読み聞かせグループ	藤里・草井学童保育読み聞かせ会	年12回		藤里10日 草井12日		藤里8日 草井10日		藤里12日 草井14日		藤里10日 草井12日		藤里9日 草井11日		藤里11日 草井13日		藤里9日 草井11日		藤里13日 草井9日		藤里11日 草井13日		藤里8日 草井10日		藤里12日 草井14日		藤里12日 草井14日		
江南ブッククラブ	一つのテーマに関する本を紹介し合う	年4回	1日						1日						7日							13日						
ブックスタートボランティア	ブックスタート	毎月 第2、3、4 木曜日		保健センター 12.19.26		保健センター 10.17.24		保健センター 14.21.28		保健センター 12.19.26		保健センター 16.23.30		保健センター 13.20.27		保健センター 11.18.25		保健センター 8.15.29		保健センター 6.13.20		保健センター 10.17.24		保健センター 14.21.28		保健センター 7.14.28		
配架ボランティア	書籍の配架	随時																										
修理ボランティア	破損本の修理	毎週水曜日																										
江南あおむしの会	破損本の修理	第3水曜日																										
よみっこクラブ	書籍の配架	毎月土日																										
よみっこクラブ	読み聞かせ	年4回			6日							5日						4日						3日		4日		
川瀬 勝久	フラワーアレンジメント	年2回								【調整中】											【調整中】							
川口 邦彦	石ころアート	年1回								【調整中】																		
山田 信夫	アクアリウム教室	年1回								【調整中】																		
山田 信夫	江南市内歴史散策	年1回			【調整中】																							
田中 総	年賀はがきを本にする	年1回																									【調整中】	
図書館スタッフ	スタッフ	読み聞かせ(だっこのおはなし会)	年12回 毎月 第一木曜日	5日		3日		7日		5日		2日		6日		4日		1日		6日		無し		7日		7日		
		読み聞かせ(手作りのおはなし会)	年5回 偶数月 第3日曜日	15日				17日				19日			21日						無し				17日			
		読み聞かせ(出張おはなし会)	年6回 奇数月			5日				7日		14日		1日		3日							5日				2日	
		保育園・小学校読み聞かせ支援	随時																									
		高齢者教室への訪問	全5回																			【調整中】						
		ブックスタート	毎月 第2、3、4 木曜日		保健センター 12.19.26		保健センター 10.17.24		保健センター 14.21.28		保健センター 12.19.26		保健センター 16.23.30		保健センター 13.20.27		保健センター 11.18.25		保健センター 8.15.29		保健センター 6.13.20		保健センター 10.17.24		保健センター 14.21.28		保健センター 7.14.28	
		ぬいぐるみのお泊り会	年1回																			【調整中】						
		クリスマス会	年1回																									24日
図書館企画展 四季折々の展示	館内に展示	年4回	春から初夏の展示																									
スタンプラリー	スタンプラリーを実施	年1回	4/1~5/31																									
読書感想文コンクール	読書の感想を文章に表現	年1回	第6回読書感想文コンクール																									
韓国語教室	大人向けの韓国語教室	年1回	【調整中】																									
小学校新一年生	入学を機にカードを作成	通年	【調整中】																									
子ども司書体験講座	小学生対象司書体験	年1回	【調整中】																									
大人司書体験講座	大人を対象とした司書体験	年1回	【調整中】																									
図書館講座	保育園保護者対象読み聞かせ養成講座	年1回	②【調整中】																									
図書館まつり	ボランティア団体の活動・図書館事業の紹介を含めた祭り	年1回	【調整中】																									
ウィンターイルミネーション	敷地内に電飾設置	年1回	12月初旬~1月末																									
市民ギャラリー展	地域作品の展示	年3回	絵画																									
高齢者サロン訪問	歌・回想など	随時	写真																									
障がい者施設訪問	歌・回想・紙芝居など	随時	絵手紙																									
※おげんきひろば	昔のくらしを回想し脳の活性化を図	随時																										
小・中学校配本	小学校は先生対象 中学校は先生・生徒対象に配本	毎週月曜日		随時		随時		随時		随時		随時		随時		随時		随時		随時		随時		随時		随時		
保育園配本	市内の保育園への配本	奇数月 第1、2、3火曜日			1.8.15						3.10.17			4.11.18				6.13.20			25		8.15				5.12.19	
さつまいも畑	さつまいもの苗を植え、秋に収穫	年2回			【調整中】																							
菜の花プロジェクト	菜の花の栽培冬に収穫	年5回																									【調整中】	
パソコン講座	図書館利用パソコン講座	随時																									【調整中】	

※は新規事業を示します

6. 事業収支計画

江南市立図書館の管理に関する業務の収支予算書（平成30年度）

様式2-1

（単位：千円）

		内 訳		備 考
収入合計				53,980
項 目	指定管理料			53,815
	その他収入			165
支出合計				53,980
項 目	人件費	契約社員	22,000	館長・副館長等の常駐職員
		非常勤職員	11,497	パート職員等
		配本パート	550	配本業務パート
	事務費	需用費	1,500	業務運営消耗品費 印刷製本費等
		役務費	1,260	電話料金 通信回線費等
		消耗品費	50	一般事務用品費
		委託料	1,105	購入図書マーク関連費
		使用料及び賃借料	20	NHK受信料
	事業費	報償費	100	ボランティア講師謝礼
		需用費	1,330	新聞雑誌購入費 法規追録代等
		その他	1,100	自主企画事業費
	管理費	需用費	3,780	施設管理消耗品費 光熱水費等
		修繕費	720	修繕費
		使用料及び賃借料	650	コピー機リース料 業務車両リース料 駐車場賃借料
		委託料	5,118	清掃費 設備保守管理費等
		その他	3,200	保険料 本部管理費 租税公課

※修繕費の実績が予算額を下回った場合は、差額を精算します。

## 江南市立図書館の管理及び運営に関する規則の一部を改正する規則

江南市立図書館の管理及び運営に関する規則（昭和51年教育委員会規則第1号）の一部を次のように改正する。

第12条第1項を次のように改める。

同時に貸出しできる図書等の数量は10点以内とし、次の各号に掲げる図書等の区分に応じ、当該各号に定める数量を限度とする。

（1）図書 10冊

（2）視聴覚資料 2点

第12条第2項を同条第3項とし、同条第1項の次に次の1項を加える。

2 貸出しの期間は、2週間以内とする。ただし、返納すべき日が休館日に当たるときは、その翌日とする。

第13条第3項中「前条第1項」を「前条第2項」に改める。

### 附 則

この規則は、平成30年4月1日から施行する。

(参 考)

江南市立図書館の管理及び運営に関する規則の一部を改正する規則の  
新旧対照表

新	旧
<p>(貸出図書等)</p> <p>第12条 <u>同時に貸出しできる図書等の数量は10点以内とし、次の各号に掲げる図書等の区分に応じ、当該各号に定める数量を限度とする。</u></p> <p>(1) <u>図書 10冊</u></p> <p>(2) <u>視聴覚資料 2点</u></p> <p><u>2 貸出しの期間は、2週間以内とする。ただし、返納すべき日が休館日に当たるときは、その翌日とする。</u></p> <p><u>3 (略)</u> (郵送等貸出し)</p> <p>第13条 (略)</p> <p>2 (略)</p> <p>3 郵送等による図書の個人貸出しについては、前条及び次条並びに第15条の規定を準用する。この場合において、<u>前条第2項中「2週間以内」とあるのは「1月以内」と読み替えるものとする。</u></p>	<p>(貸出図書等)</p> <p>第12条 <u>同時に貸出しできる図書等の数量及び期間は、次のとおりとする。ただし、貸出限度数は10点とし、返納すべき日が休館日に当たるときは、その翌日とする。</u></p> <p>(1) <u>図書 10冊以内とし、期間は2週間以内</u></p> <p>(2) <u>視聴覚資料 1点とし、期間は8日以内</u></p> <p><u>2 (略)</u> (郵送等貸出し)</p> <p>第13条 (略)</p> <p>2 (略)</p> <p>3 郵送等による図書の個人貸出しについては、前条及び次条並びに第15条の規定を準用する。この場合において、<u>前条第1項中「2週間以内」とあるのは「1月以内」と読み替えるものとする。</u></p>