

広報こうなん

Konan Newsletter

No.1104 令和5年 4月号

江南市公式ホームページ
左の二次元コード
を使ってね
IDの付いた記事は、市ホームページ「ページIDから検索」で直接ページを表示できるよ
問合せ 地方創生推進課 (内線349)



- 8~9 ... 令和5年度当初予算主な事業
- 10 ... 江南市の当初予算の概要をお知らせします
- 14 ... 第58回こうなん藤まつり
- 18~19 ... 市民と議会との意見交換会

新型コロナウイルス感染症の影響で、掲載している事業が中止・延期となる場合があります。最新情報は市ホームページをご覧ください。ID1006399

トコトコラボ
toko+toko=labo (布袋駅東複合公共施設)

4月1日(土) オープン



詳しくは、2~7ページをご覧ください

暮らしが*花ひらく生活都市。

施設全景(航空写真)



トコトコラボ
toko+toko=labo (布袋駅東複合公共施設)

4月1日(土) オープン

江南市の南玄関口にふさわしいにぎわいと、
安心して住み続けられるまちの交流施設

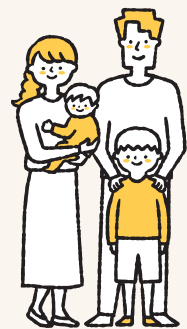

開館時間・休館日・電話番号

フロア	施設名	開館時間	休館日 ^{※1}	電話番号	
1階	地域交流センター	9:00 ~ 21:30	毎週木曜日 ^{※2}	58-5771	
2階	保健センター	8:30 ~ 17:15	毎週土曜・日曜日、祝休日	56-4111	
	こども家庭センター	妊娠・出産	8:30 ~ 17:15	毎週土曜・日曜日、祝休日	56-4120
		子育て			58-5850
	子育て支援センター	9:00 ~ 16:30	毎週日曜日、祝休日	56-6337	
ファミリー・サポート・センター	8:30 ~ 17:15	毎週日曜日・祝休日	58-5885		
3・4階	図書館	9:00 ~ 20:00	第2・第4木曜日 ^{※2} 、蔵書点検期間	56-2306	

※1 12月29日から1月3日は全館休館 (地域交流センター、図書館は1月4日まで休館)

※2 祝休日の場合は、翌日が休館

● 駐車場・駐輪場 (24 時間、365 日利用できます)

■ 駐車場料金

1 時間 100 円 (1 日最大 600 円)

■ 駐輪場料金 (バイク・自転車)

3 時間無料 (以降 6 時間 100 円)

■ 施設利用者には割引が適用されます

各施設の窓口でサービス券を受け取り、精算機にかざしてください。

施設名	割引
地域交流センター	最大 3時間
保健センター	
こども家庭センター	
子育て支援センター	
ファミリー・サポート・センター	
図書館	2時間

※サービス券の合算はできません。

※民間施設を利用した場合、1 時間の割引があります。



■ 精算方法

▼車の方

車のナンバー 4 桁を自動で認識するチケットレスの駐車場です。利用後、精算機でナンバー 4 桁を入力し精算してください。



駐車場入り口 (北側)

▼バイク・自転車の方

駐輪した場所の番号を精算機で入力し精算してください。



駐輪場

／ その他のサービスなどのご案内 ／



期日前投票所を開設します

令和 5 年愛知県議会議員一般選挙から、地域交流センター会議室 1 に期日前投票所を開設します。

詳しくは、4 月号広報に折り込みされている選挙特集をご覧ください。



館内でフリー Wi-Fi が使えます

ネットワーク名「Hotei_Public_Free_Wi-Fi」を選択し、表示される案内に従って、利用してください (一部利用できない部屋があります)。



駐輪場にも図書返却ポストを設置しています

※次の図書は、3 階図書館カウンターまで返却してください。

- 市外の図書館から取り寄せた資料
- 返却口に入らない大きさの資料



1F

エントランスホール、ロビー・カフェ

地域交流センター

地域協働の拠点として、市民活動団体、ボランティア活動団体などの相談支援や団体間のつながり、交流をサポートします。

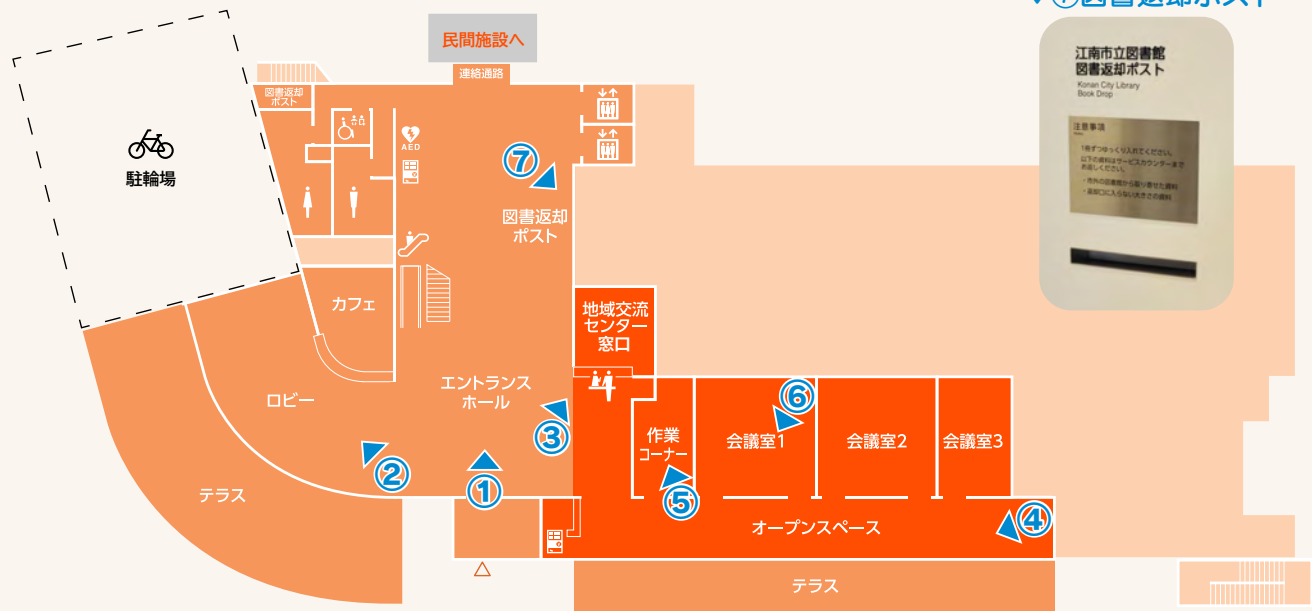

▼⑦図書返却ポスト



▼①エントランスホール



エントランスホールは、民間施設棟とつながっていて、7:00～24:00まで通行できます。

▼②ロビー・カフェ



ストリートピアノ、キッズスペースがあります。
カフェ営業時間 8:30～19:00

▼③地域交流センター窓口



作業コーナー、会議室を利用するときは、お立ち寄りください。

▼④オープンスペース



話し合いや団体間の交流など、誰でも予約なしで利用できます。

▼⑤作業コーナー



登録のある市民活動団体や区、町内会などが利用できます。



▼⑥会議室



会議室 1、2、3 の予約は、こちらから▶



2F

保健センター

予防接種や母子保健、成人保健、感染症予防などのサービスを提供する市民の健康づくりの拠点施設です。犬の登録なども行います。

子育て支援センター

主に0歳から3歳の未就園のお子さんとその親を対象に、親子で遊んだり、交流する場を提供します。

こども家庭センター

妊娠準備期から子育て期（お子さんが18歳になるまで）を切れ目なくサポートする機関です。妊娠届の受付や親子健康手帳（母子健康手帳）の交付もこちらの窓口です。

ファミリー・サポート・センター

子育ての手助けをしてほしい方とお手伝いをしたいと思っている方が、お互いに助け合いながら活動する会員組織の窓口です。

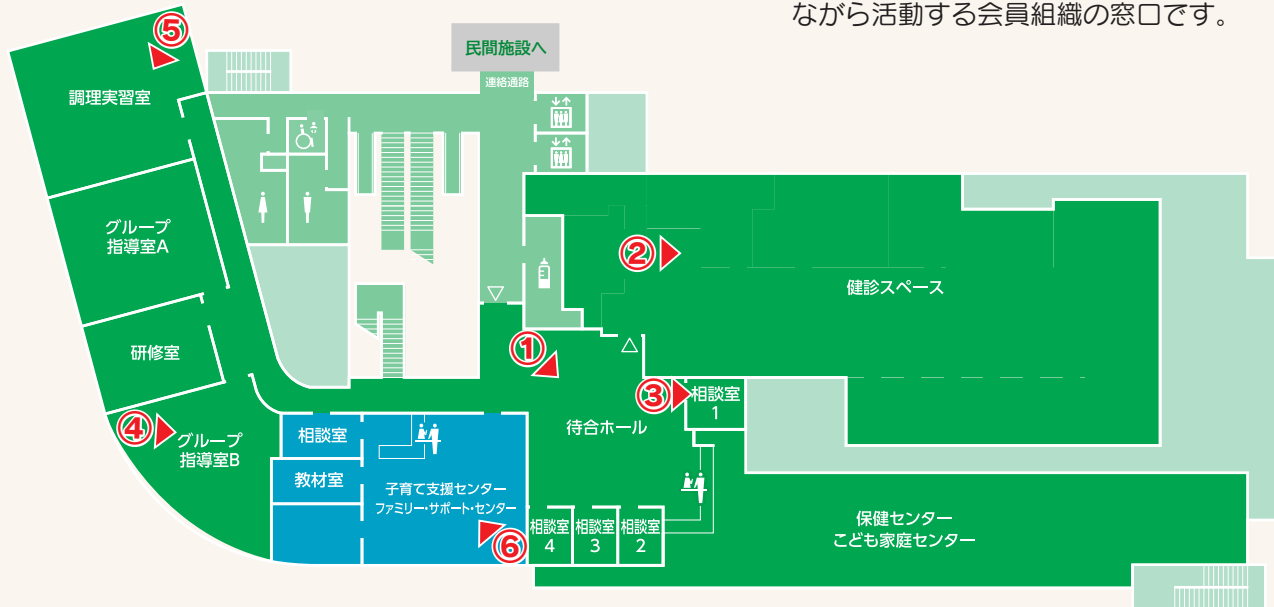

▼①待合ホール



待合にご利用ください。ベビーカー置き場もあります。

▼②健診スペース



乳幼児健診・教室の受付コーナーや待合スペースがあります。

▼③相談室1



子育てや健康の相談室です。

▼④グループ指導室B



ハッピーパパママ教室、成人の検診や教室、会議などを行う部屋です。

▼⑤調理実習室



栄養教室などで利用する調理実習室です。

▼⑥子育て支援センター
ファミリー・サポート・センター



温かみのある木製の遊具を設置しています。土曜日にも利用できるようにになりました。

4F

図書館

旧図書館（石枕町）から延床面積は約 3.5 倍に増え、充実した学習室や最新機器が皆さんの図書館ライフをサポートします。

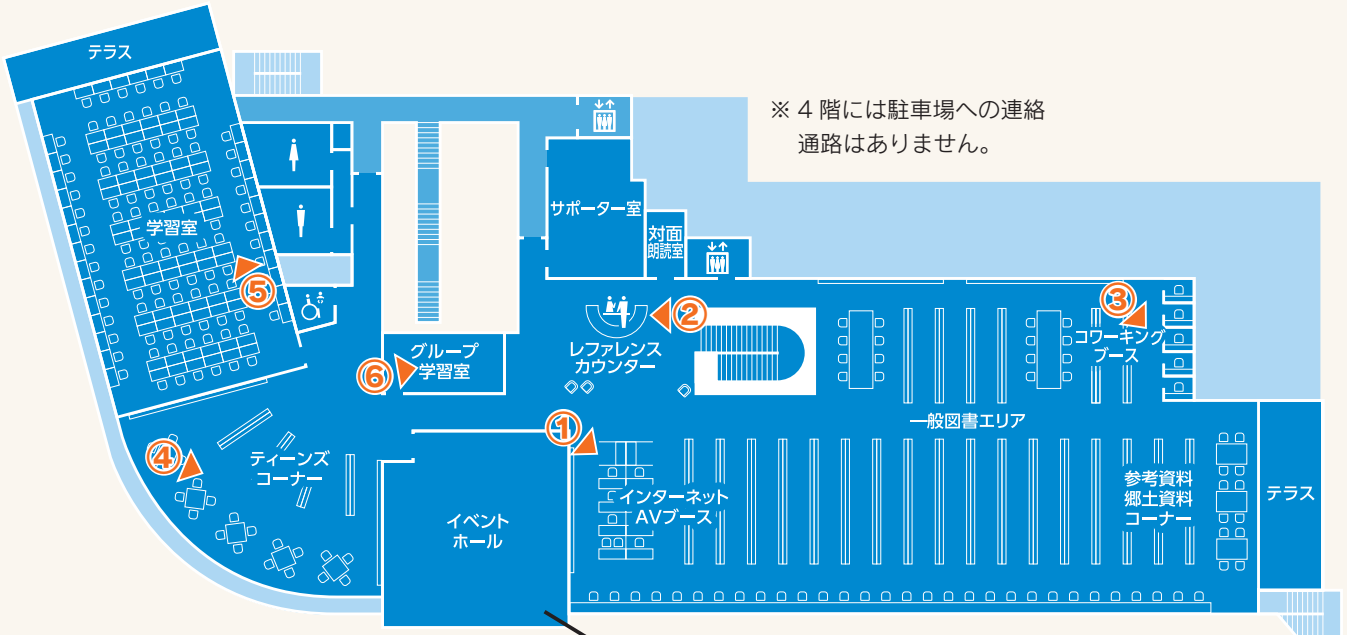

3F

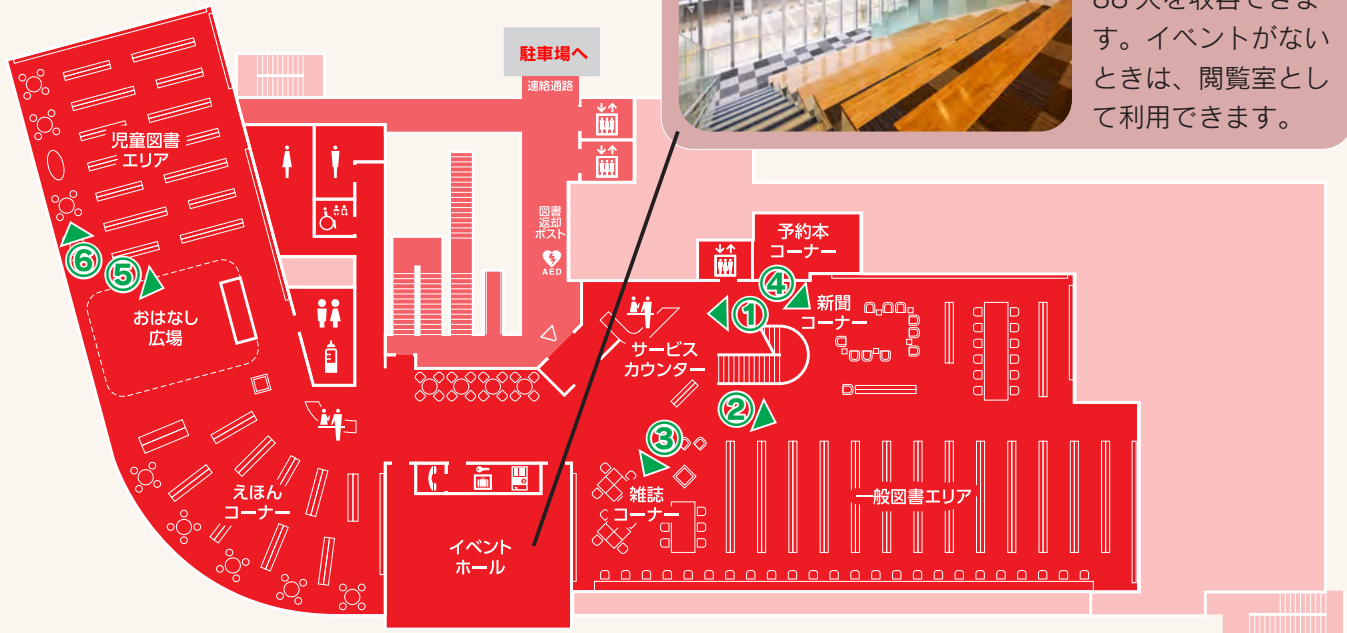

イベントホール
3・4階吹き抜けの造りで、客席は最大88人を収容できます。イベントがないときは、閲覧室として利用できます。

座席予約機

学習室、コワーキングブース、インターネット・AVブースを利用する場合は、館内の座席予約システムをご利用ください。



学習室、コワーキングブースは、ウェブ予約が可能です
図書館ホームページから、利用カードのID、パスワードを入力して予約することができます。



3月27日(月)開始 ウェブ予約へ▶

4F

▼①インターネット・AVブース



インターネットや所蔵 DVD を観るためのブースです。各 5 席あります。

▼②レファレンスカウンター



調べものをお手伝いするためのカウンターです。

▼③コワーキングブース



パソコンの電源を備えた個人ワークブースです。

▼④ティーンズコーナー



中高生を中心とした 10 代向けのコーナーで、常設のボードゲームがあります。

▼⑤学習室



102 席のブース型個人学習席があります。休館日（年末年始を除く）も開放します。

▼⑥グループ学習室



2 ～ 12 人の学習、談話、グループミーティングにご利用ください。

3F

▼①サービスカウンター



サービスカウンターでは、利用方法などお気軽にお尋ねください。

▼②一般図書エリア



一般図書エリアは、4 階にもあります。

▼③雑誌コーナー



約 170 タイトルの雑誌とその過去 1 年間のバックナンバーを見ることができます。

▼④新聞コーナー



国内主要紙を紙面や電子新聞で閲覧可能です。電子新聞はワンタッチで文字拡大も可能です。

▼⑤おはなし広場



おはなし会を行うスペースですが、普段は誰でも利用できます。読み聞かせにご利用ください。

▼⑥児童図書エリア



調べ学習を補助する資料や児童向けの雑誌もあります。

令和5年度当初予算主な事業

ここでは、今後のまちづくりの基本方針となる「第6次江南市総合計画」に掲げた5つの分野に分けて、令和5年度に進める主な重点事業について紹介します。

まちづくり分野

浄化槽設置整備事業 4294万6千円

単独処理浄化槽やくみ取り便槽を合併処理浄化槽に転換する方に対して補助金を交付します。令和5年4月からは、宅内配管工事費に対する補助を追加します。

尾張北部環境組合関係事業 8676万8千円

新ごみ処理施設の建設などに係る経費を負担金として支出します。

布袋駅付近鉄道高架化整備事業 1億5764万4千円

交通結節点整備事業（布袋駅東地区） 5753万円

鉄道高架化に伴う鉄道沿線の側道や周辺道路を始めとした布袋駅周辺整備を進めます。

都市計画道路整備事業（江南通線） 562万2千円

江南通線の古知野千丸南交差点付近の道路拡幅に向けた測量設計を行います。

都市計画道路整備事業（木曾川古知野線） 991万2千円

木曾川古知野線の一宮市に接続する未整備区間の整備に向けた測量設計を行います。

都市公園等整備事業（（仮称）1号公園） 1億70万9千円

布袋南部土地区画整理事業地内に計画されている（仮称）1号公園（約3000平方メートル）の整備を行います。

雨水貯留施設整備事業【一般会計】（令和5年度、6年度継続事業） 2140万6千円

雨水貯留施設整備事業【下水道事業会計】 6億858万8千円

頻発する豪雨による市内の浸水被害を軽減するため、古知野西小学校と古知野南小学校の雨水貯留施設の測量設計、県立古知野高等学校の雨水貯留施設の整備を行います。

ひとづくり分野

新学校給食センター整備事業 4062万円

PFI事業により整備する南部・北部学校給食センターの2施設を統合した新学校給食センターの敷地整地工事などを行います。

給食用物資調達事業 4億7520万円

給食費改定の激変緩和措置として、児童・生徒の保護者負担を1食20円軽減します。

認可保育所等整備促進事業

2億3358万8千円

みどりの風幼稚園（旧愛知江南短期大学付属幼稚園）の認定こども園への移行に伴う施設整備に要する経費の一部について補助します。

第3子育て支援センター整備費補助事業

1322万6千円

第3子育て支援センターの運営を委託する愛知江南学園に対し、移転に伴う施設整備に要する経費の一部について補助します。

しごとづくり分野

曾本地区工業用地整備推進事業

781万7千円

さらなる企業誘致を推進するため、曾本地区の新工業用地の整備に向けて、開発想定区域内の概略設計などを行います。

ちいきづくり分野

介護保険等事業計画策定事業（令和4年度、5年度継続事業）

305万7千円

令和6年度から8年度までの介護保険事業などに係る総合的な施策を定める第9期江南市介護保険事業計画および高齢者福祉計画を策定します。

地域福祉計画策定事業（令和4年度、5年度継続事業）

601万9千円

介護・子育て・健康・障害・生活困窮者など、福祉分野を統括する第2次江南市地域福祉計画を策定します。

休日急病診療所改修事業

682万円

日曜、祝日および年末年始に第1次救急医療を行う休日急病診療所の診断用レントゲン機器を更新します。

消防車両更新等事業

1億7203万1千円

消防体制の充実強化を図るため、災害対応特殊救急車、救助工作車を更新します。

行政分野

市勢要覧作成事業（令和5年度、6年度継続事業）

349万8千円

令和6年6月1日に市制70周年を迎えるに当たり、市の魅力を市内外に広く発信するため、市制70周年記念市勢要覧を発行します。

地域交流センター運営事業（令和5年度、6年度、7年度継続事業）

3350万円

toko⁺toko⁻labo(布袋駅東複合公共施設)内の新たな地域交流の拠点である地域交流センターを運営します。

基本計画改訂事業

881万2千円

令和5年度に第6次総合計画の前期基本計画の目標年度を迎えるに当たり、令和6年度からの後期基本計画を策定します。

江南市の当初予算の概要をお知らせします

令和5年度当初予算（一般会計）
294億3615万5千円

市民1人当たりの予算額
29万7218円

江南市の人口(令和5年1月1日現在)
9万9039人

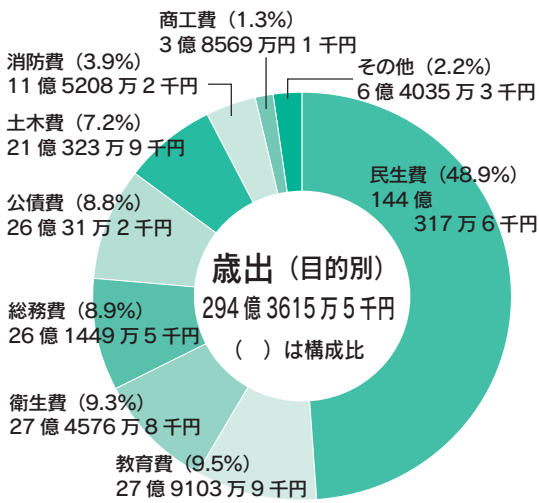
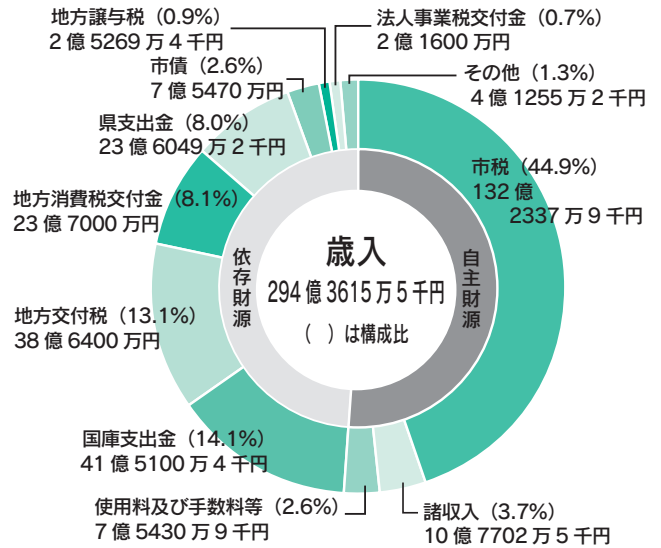

目的別 市民1人当たりの予算額

- 民生費** 14万5429円 児童や高齢者の福祉・医療や保険年金事業など
- 教育費** 2万8181円 学校教育や生涯学習、スポーツ事業など
- 衛生費** 2万7724円 ごみやし尿処理、健康管理など
- 総務費** 2万6399円 戸籍の発行や税金の賦課、徴収など
- 公債費** 2万6255円 道路整備、学校の増改築などの借入金の返済
- 土木費** 2万1237円 道路や公園などの整備や維持・管理
- 消防費** 1万1633円 消防や救急
- 商工費** 3894円 商工業の活性化や観光の振興
- その他** 6466円 議会運営や農業振興など

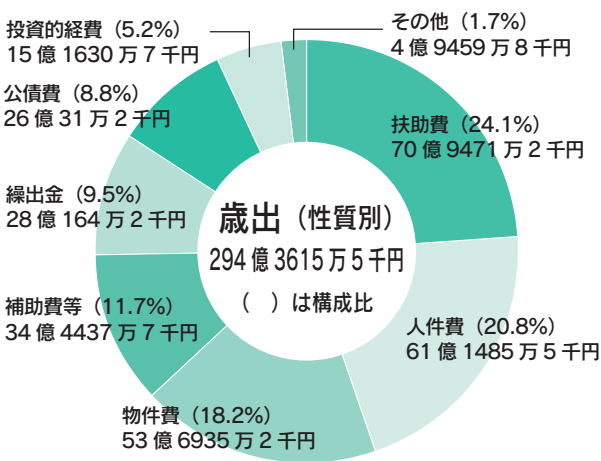

性質別 市民1人当たりの予算額

- 扶助費** 7万1636円 児童手当、病気やけがの医療費など
- 人件費** 6万1742円 職員に支払う給料など
- 物件費** 5万4215円 庁舎や各施設で使用する物品の購入や管理など
- 補助費等** 3万4778円 資源ごみ回収や子ども会などへの補助金や助成金
- 繰出金** 2万8288円 特別会計（国民健康保険など）への支出
- 公債費** 2万6255円 道路整備、学校の増改築などの借入金の返済
- 投資的経費** 1万5310円 道路や公園の整備のような公共事業など
- その他** 4994円 庁舎や学校などの施設維持や、基金積立など

都市計画税充当状況

歳出

都市計画税充当事業	事業費	特定財源	地方交付税算入額	充当可能経費
地方債償還金	2億4183万7千円		4935万円	1億9248万7千円
下水道事業（繰出金）	4億5232万2千円			4億5232万2千円
布袋南部土地区画整理事業（繰出金）	919万6千円			919万6千円
計	7億335万5千円		4935万円	6億5400万5千円

歳入

区分	予算額
都市計画税	6億2587万6千円

江南市職員採用候補者試験（7月採用）を実施します

ID1003832 申込・問合せ 秘書政策課（内線 296）



職種・区分、受験資格など

職種・区分	採用予定人員	受験資格	
		学歴等	年齢
事務職 (土木・建築)	4人	大学で土木または建築課程を専攻した方	平成8年4月2日以降に生まれた方
事務職 (土木・建築 実務経験者)		大学卒で民間企業等の正規職員として、令和5年4月末までに通算して5年以上の実務経験がある方	昭和63年4月2日以降に生まれた方

第1次試験

5月14日(日)

最終合格発表

6月上旬予定

採用予定日

7月1日(土)

申込期間

4月3日(月)～28日(金)

申込方法

インターネット申込フォームからアクセスしてください。

※詳しくは、江南市職員採用候補者試験（7月採用）募集要項をご覧ください。

※令和6年4月1日採用の江南市職員採用候補者試験は、5月号広報でお知らせします。

江南市歩道橋ネーミングライツ・パートナーを募集しています

ID1009474 問合せ 土木課（内線 386）



民間の資金を活用して道路施設の持続可能な維持管理を行うとともに、民間の創意工夫による地域活動、社会貢献の場を提供するため、歩道橋に愛称を付けることができる権利（ネーミングライツ）を取得する事業者（ネーミングライツ・パートナー）を募集しています。

募集内容

ネーミングライツの対象 市が管理する東野横断歩道橋の愛称

ネーミングライツ料 年額 22万円以上（消費税及び地方消費税を含む）

※市としての希望金額で、これを下回る応募も可

愛称標示位置 歩道橋桁部分（すでに歩道橋に標示されている「地点名（町名）標示」を含め、最大可視面積5平方メートルまで（両面それぞれ）



契約期間 契約により両方で協議した開始年月日から3年以上

応募資格 法人（江南市ネーミングライツ事業実施要綱第7条第1項各号に該当するものを除く）

応募期間 右表の通り（第1期募集で応募がない場合は、応募があるまで継続して募集します）

※詳しくは、市ホームページをご覧ください。

募集期数	応募期間
第1期	4月1日(土)～5月31日(水)
第2期	6月1日(木)～7月31日(月)
第3期	8月1日(火)～9月30日(土)
第4期	10月1日(日)～11月30日(木)
第5期	12月1日(金)～1月31日(水)
第6期	2月1日(木)～3月31日(日)

「市政よもやま塾」



ID1006313

市民の皆さんが知りたい、聞きたいと思う市政の取り組みや内容を、市職員が皆さんの所へ出張し、お話しするものです。

時間 午前9時～午後9時で2時間以内

場所 市内（会場は、申込者が準備などをしてください）

対象者 市内在住、在勤または在学の10人以上で構成された団体（会社、学校、地域などのグループやサークル、子ども会、老人クラブ、PTAなど）。ただし、次の場合には講師を派遣することはできません。

- 公序良俗に反する恐れのある場合
- 政治、宗教、または営利を目的とした催しなどを行う場合
- 「市政よもやま塾」の趣旨に反している場合

その他

- 講師の都合により、要望に添えない場合もあります。
- この講座は、説明に関する質疑応答はしますが、その場で答えられない場合もありますのでご承知ください。また、苦情や要望に応える場ではありませんので、ご了承ください。

申込・問合せ 講座開催希望日の14日前までに申込用紙（生涯学習課、市ホームページに用意）をファクスまたは直接生涯学習課（内線486 FAX 56-5517）へ。

「市政よもやま塾」メニュー

分類	講座名	内容	時間	担当課
市民生活	防災・減災対策について	知っててよかった、備えてよかった、後悔しないための防災知識	30分	防災安全課
	市民協働のまちづくりについて	<ul style="list-style-type: none"> • 「市民自治によるまちづくり基本条例」について • 「市民参加条例」について • 「市民政策提案」について • 「地域まちづくり補助金」について 	30分	地方創生推進課
	江南のNPO・ボランティア活動	<ul style="list-style-type: none"> • 市内のNPO・ボランティア団体について • こうなん美化ボランティアについて 	30分	
	広報こうなんができるまで	広報こうなんができるまでの説明と広聴制度のあらまし	30分	
	第6次江南市総合計画について	第6次江南市総合計画の内容について	60分	秘書政策課
	各種届出のしかた	戸籍、住民票、印鑑登録、マイナンバーカード（個人番号カード）など	30分	市民サービス課
	消費生活出前講座 ※1	<ul style="list-style-type: none"> • 悪徳商法にだまされないための対処法について • 通信販売の注意点について など 	60分	
	男女共同参画社会とは	男女共同参画社会の形成を目指して	30分	
	財政のしくみ	市の財政状況について	60分	財政課
	公共施設の現状と課題について	公共施設の更新問題、公共施設などの管理に関する基本的な方針について	30分	
	市民税のあらまし	市民税とは、市民税の仕組みについて	60分	税務課
	固定資産税のあらまし	固定資産税とは、課税の仕組みについて	60分	
	市税等の納付方法	納入制度、納期限、滞納処分について	30分	収納課
	選挙のあらまし	選挙制度について	30分	総務課
	国際交流協会のあらまし	協会の事業紹介と協会登録ボランティアの役割	30分	生涯学習課
	住宅防火講座	住宅火災から命、財産を守るための予防対策など	60分	消防予防課
	応急手当講習（心肺蘇生法）※2	「心肺蘇生法」など、いざというときのために	講習内容による	消防署
	市議会のしくみ	議会の組織と役割について	30分	議事課

分類	講座名	内容	時間	担当課
環境	「ごみ」 どうしたら減るか	57 (こうなん) 運動、分別リサイクルについて	60分	環境課
	ごみ処理施設の見学会	施設見学を通してごみ減量の必要性を認識する (江南市一般廃棄物最終処分場、江南丹羽環境管理組合)	見学先による	
産業振興・都市基盤	江南の観光案内	観光に関する資料を基に施設、イベントなどを紹介	45分	商工観光課
	市の都市計画について	住みよいまちづくりに向けて	30分	都市計画課
	市の公園と花いっぱい運動	市の公園の紹介と、緑化の推進について	30分	
	地域公共交通について	地域公共交通の現状や使い方、今後の方針について	30分	
	民間木造住宅耐震診断制度紹介	木造住宅無料耐震診断について	30分	建築課
	下水道のあらまし	下水道の仕組みと市の現状、下水道の利用に当たって	30分	下水道課
	雨水貯留浸透施設・浸水防止施設の設置	<ul style="list-style-type: none"> 施設設置の協力依頼 施設設置に伴う設置費補助金の説明 	30分	
	下般若配水場施設見学	施設見学を通して上水道の現状紹介	60分	水道課
福祉・保健・医療	介護保険制度と高齢者福祉サービス	<ul style="list-style-type: none"> 制度の概要について 介護予防について (元氣な暮らしを続けるために) 	30分	高齢者生きがい課
	障害者福祉制度	制度の概要とサービスの紹介	30分	福祉課
	健康づくりのお話 ※3	<ul style="list-style-type: none"> フットケアで足から健康に! 健康長寿の食事術～低栄養予防～ 免疫力を高める健口体操! (その他、ご要望があった内容) 	講習内容による	健康づくり課 (保健センター)
	福祉医療と後期高齢者医療	福祉・後期高齢者医療制度の概要について	60分	保険年金課
	国民健康保険制度	制度のあらまし、現況、種類、算定方法など	60分	
	国民年金のはなし	国民年金の概要について	30分	
	親子ふれあい遊び	入園前の親と子のふれあい遊び	60分	こども政策課
	子ども・子育てに関する福祉制度	制度の概要について	60分	
	児童虐待 あなたにできること	児童虐待に関する現況やその取り組みについて	60分	
	保育園での生活・遊び	保育園での子どもの様子について	60分	
教育・文化	就学援助の制度	経済的な理由によって就学困難な児童または生徒の保護者に対する就学援助を紹介	30分	教育課
	不登校児童・生徒の解消を目指して	適応指導教室「You・輝」の紹介など	30分	
	生涯学習ってなあに?	生涯学習と公民館活動	30分	生涯学習課
	青少年の健全育成	健全育成に関わる組織や事業について	30分	
	江南市歴史民俗資料館のあれこれ	資料館にある各時代における出来事の紹介と解説	30分	
	江南の文化財	市内の文化財・遺跡の紹介など	30分	
	市民文化会館施設見学	バックヤードツアー	30分	
	電子図書館を使ってみよう!	ご自身のスマートフォン・タブレットを使用した市電子図書館の利用方法や、楽しみ方など	30分	
	スポーツ施設及び学校開放状況の紹介	体育施設の現状と利用方法や学校開放状況など	30分	

※ 1 の講座は、開催日を相談し、1 カ月前までにお申し込みください。

※ 2 の講座は、直接担当課へお申し込みください。

※ 3 の講座は、開催日を相談し、1 カ月前までに直接担当課へお問い合わせください (詳細なメニューが健康づくり課 (保健センター ☎ 56-4111) にあります)。

第58回こうなん藤まつり

問合せ 市観光協会事務局（商工観光課内 内線 336）

期間 4月21日(金)～5月5日(祝)
場所 曼陀羅寺公園(前飛保町寺町 202)

ホームページ  ツイッター 
はこちら▶ はこちら▶

広さ 4700 平方メートル、最長 75 m の藤棚に紫、紅、白など色鮮やかな美しい藤の花が咲き誇り、華やかなイベントが開催されます。

藤棚ライトアップをまつり期間中の午後 6 時 30 分～9 時に行います。

主な行事

- 4月22日(土)オープニングイベント（オープニングセレモニー、紅白餅の配布、江南高等学校箏曲部演奏）、学校演奏会（雨天中止）
- 4月23日(日)すいとびあ武将隊の行列・勝どき（雨天中止）、奥村陽子アルパコンサート（小雨決行）、県警察音楽隊演奏会（雨天中止）
- 5月 3日(祝) 第24回嫁見まつり、市 PR 大使イベント
- 5月 5日(祝) 藤キッズフェスティバル

※詳しくは、広報 4 月号と同時に配布するチラシをご覧ください。藤の開花状況は、市観光協会ツイッターでご覧いただけます。

無料シャトルバス

期間中の 4 月 22 日(土)、23 日(日)、29 日(祝)、30 日(日)、5 月 3 日(祝)～5 日(祝)に曼陀羅寺公園、音楽寺、フラワーパーク江南、すいとびあ江南を結ぶ無料シャトルバスを運行します。

こうなん藤まつり写真コンテスト

まつり期間中、藤の花や各種行事イベントなどを撮影した作品を対象に写真コンテストを行います。

写真サイズ カラープリント四ツ切（ワイド判は可、ただし合成加工や日付入りは不可）

申込・問合せ 5 月 22 日(月)までに、応募用紙（藤まつり会場（本部テント）または市観光協会ホームページに用意）を作品の裏に貼り付けて、郵送または直接市観光協会事務局（商工観光課内 〒483-8701（住所不要）内線 336）へ。

こうなん藤まつりボランティア募集

こうなん藤まつりは、市の一大イベントであり、市内外から多くの観光客が訪れます。市観光協会では、運営などをお手伝いいただけるボランティアを募集します。共にこうなん藤まつりを盛り上げませんか。

日時 4 月 29 日(祝)～5 月 5 日(祝)のうち希望する日

時間 午前…午前 9 時～午後 0 時 30 分、午後…午後 0 時 30 分～午後 4 時（活動時間は予定です）

内容 本部席などでの会場案内など

対象者 中学生以上

定員 各日 5 人程度（先着順）

その他

- スタッフ用半天を用意します。動きやすい服装でお越しください。
- 昼食を用意します。
- 会場までの交通費などは自己負担でお願いします。
- 詳しくは、申込時に説明します。

申込・問合せ 4 月 10 日(月)までに、申込書（市観光協会事務局、市観光協会ホームページに用意）を直接市観光協会事務局（商工観光課内 内線 336）へ。

令和5年度 保健センター事業一覧表

問合せ 保健センター (☎56-4111)

成人保健

こうなん健康ガイド(各世帯へ3月下旬に配布。保健センター、市役所、各支所、市ホームページに用意)をご覧ください。

お母さんと子どもの健康

※各相談・教室などでは、保護者の方の心配事の相談も受けています。

こども家庭センター

問合せ ☎56-4120 月曜～金曜日 午前8時30分～午後5時15分

妊娠・出産・子育ての身近な相談窓口で、保健師や助産師などの資格を持つ専門の職員が対応し、切れ目のない支援を行います。お困りのことなどありましたら、ご相談ください。

妊娠したら…

名称	対象者	実施場所・時期	内容
親子健康手帳(母子健康手帳)の交付およびおめでとう相談	医療機関などで妊娠届出書を発行された方	こども家庭センター 月曜～金曜日 午前9時～正午	親子健康手帳(母子健康手帳)などの使い方、相談など ※マイナンバーが分かる物と本人確認書類をお持ちください。
出産・子育て応援事業(伴走型相談支援)	妊婦・産婦・児童を養育する方	こども家庭センターや自宅 妊娠届出時・妊娠8カ月ごろ・赤ちゃん訪問時	妊娠届出時・妊娠8カ月ごろ・赤ちゃん訪問時に、保健師・助産師による出産・育児の見通しをたてるための面談やアンケートを行い、必要なサービスのご案内や支援をします。
出産・子育て応援事業(出産・子育て応援ギフト)	妊娠届出をして面談を受けた妊婦・赤ちゃん訪問時に面談を受けた児童を養育する方	各面談を受け、アンケートに回答し、申請書に必要な書類を添えて提出後	出産応援ギフト 妊娠1回につき5万円 子育て応援ギフト 対象児童1人につき5万円
妊婦健康診査	親子健康手帳(母子健康手帳)の交付を受けた方	受診医療機関 妊娠中	一般診察、尿検査など ※受診票が利用できます。
妊産婦歯科健康診査		市内指定歯科医院 妊娠中または産後1年未満	むし歯や歯周病のチェックなど ※受診票が利用できます。
ハッピーパパママ教室(平日編)	妊婦とその夫(パートナー)	保健センター 奇数月第1木曜日	歯科衛生士・管理栄養士による講話・マタニティ体操・お父さんの妊婦体験・助産師との座談会・パパママ交流会・赤ちゃん人形を使っての抱っこ体験
ハッピーパパママ教室(休日編)		保健センター 年10回	育児体験(抱っこ・おむつ換え・もく浴)など

赤ちゃんが生まれたら… ※実施場所の記載がない診査などは保健センターで行います。

名称	対象者	実施場所・時期	内容		
健康診査	個別健診	産婦健康診査	産婦	一般診察など ※受診票が利用できます。	
		新生児聴覚検査	新生児		
		乳児健康診査	乳児		
	集団健診	4カ月児健康診査	4カ月児(4カ月になる月)	毎月第2・第3・第4木曜日	内科診察、栄養・育児相談など
		1歳6カ月児健康診査	1歳6カ月児(1歳7カ月になる月)	毎月第2・第4水曜日	内科・歯科診察、フッ化物塗布、歯科・栄養・育児相談など
		3歳児健康診査	3歳児(3歳0カ月になる月)	毎月第1・第3月曜日	内科・歯科診察、歯科・栄養・育児相談など
		2歳児歯科健康診査	2歳児(2歳0カ月になる月)	毎月第1・第4金曜日	歯科診察、ブラッシング指導、フッ化物塗布、歯科・栄養・育児相談など
歯の健康センター	乳幼児～小学生	年2回	歯科健診、フッ化物塗布、相談など		
産後ケア	産後ケア事業	母親の体調不良や育児不安があり家族から十分援助が受けられない産後4カ月未満の母親とその児	(宿泊型)委託契約医療機関など 原則7日間まで (居宅訪問型)自宅 原則2回まで	病院などに宿泊や自宅に訪問して行う、専門職による心身のケア、育児サポートなど ※所得に応じ自己負担金が発生します。	
教室・講座	産後リフレッシュ教室(予約制)	産後2カ月～3カ月児とその母親	毎月第4木曜日	リフレッシュ体操、ベビーマッサージ、交流会など	
	離乳食講習会(前期)(予約制)	5カ月～8カ月児とその保護者	毎月第2金曜日	離乳食の話と試食、歯の話	
	離乳食講習会(後期)(予約制)	9カ月～1歳6カ月児とその保護者	毎月第1火曜日	離乳食の話と試食	
	歯～ピカ教室(予約制)	1歳0カ月～1歳6カ月児とその保護者	毎月第3火曜日	むし歯予防の話、歯の染め出し、ブラッシング指導	
	ひよっこ教室(予約制)	言葉や心の発達などを心配している親子	年4クール	体を使った親子体操、親子遊びと座談会	
	親と子の栄養教室(予約制)	小学生とその保護者	年3回	食に関する話、楽しくクッキング	
相談	産後2週間おめでとうコール	産後2週間の母親	産後2週間ごろ	保健師、助産師による電話相談	
	すくすく相談	育児相談(予約制)	乳幼児とその保護者	毎月第3金曜日	身体測定、乳幼児の発育・発達相談など
		はみがき相談(予約制)			歯磨きなどに関する個別相談
		卒乳相談(予約制)			卒乳に関する個別相談
		離乳食・栄養相談(予約制)			離乳食・食事・おやつに関する個別相談
	のびのび相談(予約制)		毎月第3火曜日	乳幼児健診の発育発達で継続相談となった方、視力検査など	
心理相談員による発達相談(予約制)	幼児とその保護者	月5回(午前・午後)	発達の相談など		
訪問相談	こんにちは赤ちゃん訪問	生後4カ月までの子とその保護者	随時	子育て情報誌などを家庭に届けます。	
	助産師による訪問相談			助産師による授乳や育児に関する相談など	
	保健師による訪問相談			健康、育児、発育、発達などに関する相談	

低体重児の届け出 2500g未満の赤ちゃんが生まれたら、速やかに保健センターへ届け出てください。

養育医療の申請 入院中に必要書類をそろえて申請してください。詳しくは保健センターへお問い合わせください。

令和5年度 保健センター予防接種事業（個別接種）

ID 1005698 問合せ 保健センター（☎ 56-4111）



個別予防接種（定期接種）

- ※接種を希望する方は、医療機関へ直接予約をしてから接種してください。
- ※子どもの予防接種は、親子健康手帳（母子健康手帳）、予防接種予診票、子ども医療費受給者証（保険証）を必ずお持ちになり、保護者同伴で受けてください。ただし、やむを得ない理由により保護者が同伴できない場合は、接種を受けるお子さんの健康状態の分かる親族などの同伴が可能です。その場合は保護者の委任状が必要です（委任状は保健センター、市ホームページに用意）。
- ※尾北医師会管内（江南市、犬山市、大口町、扶桑町）以外の医療機関で接種する場合や、長期にわたり療養を必要とする疾病にかかったことなどにより定期予防接種の機会を逃した場合は、予防接種前に保健センターへお問い合わせください（任意接種は除きます）。

予防接種は体調の良いときに受けましょう。

持ち物

- ①親子健康手帳（母子健康手帳）
- ②予防接種予診票
- ③子ども医療費受給者証

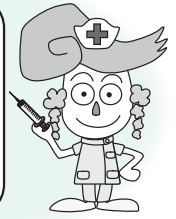

予防接種名	対象年齢	標準年齢	接種間隔と接種回数	
□タリックス □タテック	生後6週から24週		2回	4週間以上。1回目の接種は、生後14週6日までにすることが推奨されています。
	生後6週から32週		3回	
ヒブ	生後2カ月～5歳未満	生後2カ月～7カ月未満	初回 1歳までに27日～56日の間隔で3回 追加 初回（3回目）終了後7月～13月の間に1回	
小児用肺炎球菌	生後2カ月～5歳未満	生後2カ月～7カ月未満	初回 2歳までに27日～56日の間隔で3回 ※2回目の接種が1歳を超えた場合、3回目の接種は行わない。 追加 初回（3回目）終了後60日以上の間隔を置いて1歳以降に1回	
B型肝炎	1歳未満	生後2カ月～9カ月	3回 27日以上の間隔を置いて2回接種した後、1回目から139日（20週）以上の間隔を置いて1回接種	
	※母子感染予防のため、1回以上保険適用で予防接種をした方は定期予防接種の対象になりません。			
四種混合 （ジフテリア・百日せき・破傷風・ポリオ）	生後2カ月～7歳6カ月未満	生後2カ月～1歳	1期初回 20日～56日の間隔で3回	
		1歳～1歳半	1期追加 1期初回（3回目）終了後1年～1年半の間に1回	
BCG	1歳未満	生後5カ月～8カ月	1回	
麻しん風しん （MR）	1歳		1期 1回	
	小学校就学前の1年間（年長児）		2期 1回	
	昭和37年4月2日～昭和54年4月1日生まれの男性		5期 1回	抗体検査の結果、十分な量の抗体がないと判明した方
水痘	1歳～3歳未満	1歳～1歳3カ月	2回 1回目接種終了後6～12月の間隔を置いて1回	
日本脳炎	生後6カ月～7歳6カ月未満	3歳	1期初回 6日～28日の間隔で2回	
		4歳	1期追加 1期初回（2回目）終了後6月以上、標準的にはおおむね1年を経過した時期に1回	
	9歳～13歳未満	9歳	2期 1回	
※平成15年4月2日～平成19年4月1日に生まれた方は、1期2期に相当する未接種分は20歳未満まで接種することができます。				
二種混合 （ジフテリア・破傷風）	11歳～13歳未満	小学校6年生	2期 1回	
ヒトパピローマウイルス （子宮頸がん予防）	小学校6年生～高校1年生の女子	中学校1年生	2回または3回（接種開始年齢、選択するワクチン、接種間隔によって接種回数が異なります）	
高齢者 インフルエンザ	①65歳以上 ②60歳以上65歳未満の方で心臓、腎臓、呼吸器または免疫機能に障害を有する方で身体障害者手帳1級相当の方（2つ以上の障害がある場合はそれぞれの級で判断します。 ①②ともに1回接種）			
高齢者用肺炎球菌	①令和5年度に65、70、75、80、85、90、95、100歳となる方 ②60歳以上65歳未満の方で心臓、腎臓、呼吸器または免疫機能に障害を有する方で身体障害者手帳1級相当の方（2つ以上の障害がある場合はそれぞれの級で判断します。 ①②ともに1回接種。ただし、過去に1回でも接種したことがある方は対象外です）			

個別予防接種（任意接種）

※実施期間は令和5年4月1日から令和6年3月31日まで

予防接種名	対象者	区分	助成金額	助成手続きに必要な物
高齢者用 肺炎球菌 ※生涯に1回の助成です。	①当該年度に75歳以上となる方で定期接種の対象とならない方 ②65歳以上75歳未満の方で定期接種の対象とならない方のうち、心臓、腎臓、呼吸器または免疫機能に障害を有する方で身体障害者手帳1級相当の方（2つ以上の障害がある場合はそれぞれの級で判断します）	一般	4281円	①マイナンバーが確認できる物（マイナンバーカードまたは通知カードと運転免許証などの顔写真付き本人確認書類） ②保護受給証明書（生活保護世帯） ③障害者手帳（対象者②の方） ※すでに自費で接種した方は接種から5年以上経過した時点で検討してください。手続時に前回接種日の分かる物をお持ちください。 ④印鑑（償還払い手続きの場合のみ）
		生活保護世帯	8281円	
成人の 風しん （女性）	次の①～④全てを満たす方 ①妊娠を予定または希望する女性（経産婦を除く） ②風しん抗体検査を受け、風しんに対する免疫が不十分と判断された方 ③風しんにかかったことがない方 ④風しんまたは麻しん風しん混合（MR）ワクチンを接種したことがない方	一般	風しんまたは麻しん風しん（MR）予防接種費用の半額（上限5000円）	①風しん抗体検査結果 ②風しんまたは麻しん風しん（MR）予防接種と分かる領収書（コピー不可） ③印鑑（請求者と振込口座の名義人が異なる場合） ④振込口座が分かる物（預金通帳） ⑤マイナンバーが確認できる物（マイナンバーカードまたは通知カードと運転免許証などの顔写真付き本人確認書類） ⑥予防接種履歴の分かるもの（母子健康手帳など） ⑦保護受給証明書（生活保護世帯）
		生活保護世帯、市民税非課税世帯	風しんまたは麻しん風しん（MR）予防接種費用の全額	

※顔写真付き本人確認書類の提示が困難な方は、公的医療保険の被保険者証、年金手帳など2つ以上が必要です。

ホームページは <https://www.city.konan.lg.jp/>

令和5年度 個別予防接種実施医療機関一覧（予約制（50音順））

問合せ 保健センター（☎56-4111）

○は実施する予防接種です。事前に予約をしてください。

病院名	住所	電話番号	高齢者		BCG	乳幼児	学童	子宮頸がん予防	備考
			インフルエンザ	肺炎球菌					
i i こどもクリニック	飛高町泉 215	55-3301	×		○	○	○		
池田医院	古知野町桃源 32	54-8322	○			×	○		B型肝炎、ヒブを除く
岩田内科クリニック	小郷町伍力 25	53-3232	○		○	○	○		ポリオ、三種混合を除く
上田整形外科	宮後町船渡 123	59-8885	○				×		
おおわきレディースクリニック	南山町中 225-2	56-3556	○		○	○	○		ロタ、B型肝炎、ポリオを除く
おぜき耳鼻咽喉科	東野町烏森 71	53-6400	○				×		
尾関内科	村久野町平河 61	56-2711	○		○	○	○		風しん、麻しん、三種混合を除く
小原外科	村久野町門弟山 220	55-5111	○			×	○		B型肝炎、ヒブ、MR、風しん、麻しんを除く
河村内科ハートクリニック	後飛保町平野 37-2	57-8100	○				×		
こうなんクリニック	古知野町小金 91	53-5799	○		○	○	○		
江南厚生病院	高屋町大松原 137	51-3333	○		○	○	○		予防接種要注意者を優先的に接種します。
こじま医院	宮田町藤ノ森 30	58-8558	○				○		ロタを除く
近藤療院	勝佐町西町 153	56-2203	○				○	○	
佐藤病院	上奈良町緑 48	54-6611	○				×		
さはし内科	赤童子町南山 138	53-0384	○		○	○	○		ポリオ、三種混合を除く
すばるクリニック	北山町西 219-1	51-6636	○			×	○		日本脳炎、二種混合のみ可
説田クリニック	古知野町宮前 20	55-7088	○				×		
たかクリニック	村久野町九郷 179 ※7月から安良町宮前11に移転予定	52-3101	○				○	○	
たかだクリニック	前飛保町寺町 214	53-3369	○				○		ロタ、風しん、麻しん、三種混合を除く。乳幼児は二種混合も除く
ないとうクリニック	高屋町大門 263	52-5730	○				×		
なかむら・ファミリークリニック	上奈良町錦 54-1	56-8188	○		○	○	○		
のぎもり皮フ科	高屋町遠場 31-1	53-3939	○				×		
はるひこどもクリニック	布袋町東 350	54-6330	×		○	○	○		乳幼児は二種混合を除く
日比野外科	古知野町本郷 99	55-3226	○				×	○	
ひまわりクリニック	曾本町幼川添 373	53-2500	○				×		
廣間医院	布袋町中 200	56-3007	○				○		MR、風しん、麻しん、二種・三種混合のみ可
ふくもとクリニック	木賀町新開 147	51-1331	○				○	○	風しん、麻しん、三種混合を除く
藤塚医院	上奈良町旭 53	54-1023	○				×		
藤原医院	高屋町御日塚 187	56-2056	○				○		ロタを除く
平成クリニック	尾崎町上田 95	54-7666	○		○	○	○		日本脳炎を除く
ほしのクリニック	村久野町宮出 63-1	52-3111	○				×		
ほその外科小児科	飛高町宮町 118	外科 54-1135 小児科 54-1101	○		○	○	○		
ほてい整形外科クリニック	小折東町旭 76	56-1011	○				×	○	B型肝炎、ヒブ、ポリオを除く
布袋病院	五明町天王 45	55-7251	○				×		
まえた耳鼻咽喉科	高屋町本郷 161	51-3233	○				×		
まつかわクリニック	村久野町中郷 213-1	57-8003	○				○	○	乳幼児は水痘、日本脳炎、MR混合のみ可。学童は日本脳炎、二種混合のみ可
真野医院	北野町川石 23	54-4771	○				×		
まりご泌尿器・漢方内科	高屋町八幡 29-1	56-5222	○				×	○	
丸尾耳鼻咽喉科	前飛保町緑ヶ丘 231	56-1187	○				×		
水谷内科	上奈良町栄 110	59-8170	○				○	○	乳幼児はロタ、B型肝炎、ヒブ、小児肺炎球菌、四種混合、ポリオを除く。学童はヒブを除く
三ツ口医院	古知野町瑞穂 34	56-3532	○				○	○	
宮垣内科	前飛保町緑ヶ丘 231	56-0911	○				×		
みやぐちこどもクリニック	東野町神上 29	52-1855	×		○	○	○		
やまが耳鼻咽喉科クリニック	小郷町西ノ山 85-1	56-8733	○	×	○		×		
やまだ産婦人科	高屋町八幡 116	54-7511	○		○	○	○		
youクリニック	五明町大膳 7	56-5570	○				○		乳幼児は日本脳炎のみ可。学童は日本脳炎、二種混合のみ可
ゆたかハートクリニック	高屋町八幡 19	55-6677	○				×		
若山産婦人科医院	古知野町高瀬 41	55-0230	○				×	○	
渡部内科医院	後飛保町両家 171	58-7506	○				○	○	ロタを除く

※犬山市、大口町、扶桑町の受託医療機関でも接種できます（令和5年度の受託医療機関は4月1日(土)以降に市ホームページ（高齢者予防接種実施医療機関 [ID1004258](#)、子どもの予防接種実施医療機関 [ID1004259](#)）をご覧ください。）

※愛知県広域予防接種を希望する場合は、予防接種前に保健センターにお問い合わせください（事前に保健センターにお越しいたき、手続きが必要です。手続きには7～10日程度要します）。

問合せ 議事課 (内線 351)

市民と議会との意見交換会 団体と常任委員会との意見交換会

を開催しました

市議会では、市民の皆さんから直接ご意見やご提案を頂き、議会として積極的な政策提言を行うため「市民と議会との意見交換会」を開催しています。

令和4年度の常任委員会の意見交換会は、市民の皆さんからの幅広い意見、要望をお聞きし、これからの市政に生かしていけるように、テーマを決め、団体と意見交換会を開催しました。

江南市NPO・ボランティア団体と 建設産業委員会との意見交換会

日時 1月18日 午前10時

場所 市役所第2委員会室

参加者 江南郷土史研究会3人、江南市歴史ガイドの会3人、江南市歴史研究会2人、特定非営利活動法人 布袋駅舎保存会1人、議員7人

テーマ

○歴史遺産を活用したまちおこしについて

○フリートーク

▼市広報や市ホームページを、参加団体や市に登録されているボランティア団体などの情報発信の場として利用してはどうか。

▼歴史的な建物やその跡地の公園および

その地域の歴史が紹介されているホームページや歴史ガイドブックに、文化財マップなどにつながる二次元コードを掲示し、その場に訪れた人が情報収集できるようにしてはどうか。

▼令和4年に取り壊された久昌寺について、市への寄贈品や平面図、ドローンの撮影映像や同寺ゆかりの品を集めた「久昌寺展」を、市主催でできるだけ早く開催してはどうか。

▼江南郷土史研究会から市に寄贈されている会報誌（現在529号）や、武功夜話の原本資料を新図書館に集め、令和5年4月の「こけら落とし」のタイピングに合わせて、江南市の歴史展示会を開催してはどうか。

▼武功夜話の真偽を題材に、討論会を開催してはどうか。また定期的に討論会を開催し、市を盛り上げていってはどうか。

▼西国三十三所めぐりのように、市の歴史的な建物を巡って回れるような仕掛けをつくり、出掛けた先で御朱印のような訪問記念書（御朱印帳のような冊子）を発行してはどうか。

▼NHK大河ドラマで、「どつする家康」が放送されている。市には「富士塚」と、曼陀羅寺にある「紙本著色徳川家康像」が存在している。これらの文化財を市内外に広くアピールしてほしい。

▼家康ゆかりの史跡について、市民の認知度を高めるよう、市広報や市ホームページで情報発信してほしい。

▼市文化財マップが古い。（現在の最新版は平成28年度版）令和5年度に更新されると聞いているが、内容を精査してほしい。また、同マップを電子化（PDF化）し、市ホームページや観光協会ホームページに掲載してほしい。

▼江南市で誇れるものは何かありますか？と、市に問うことがあるが、一番誇れるのは歴史であると考え。市でもその認識を持ち、市の歴史を広くアピールし、観光資源として活用してほしい。

▼歴史民俗資料館に学芸員がいないことは大きな問題である。最低1人でも学芸員を配置してほしい。



尾北高等学校と 厚生文教委員会との意見交換会

日時 1月27日 午後3時40分

場所 尾北高等学校

参加者 尾北高等学校生徒5人、議員6人

テーマ

○布袋駅東複合公共施設内の新図書館に期待すること

○フリートーク

▼次のご意見などがありました。
▼図書館が大きくなるので、本をいっぱい借りられそうですうれしい。

▼図書館建物がガラス張りであり、外から中が見られるのは良い。

▼ICT技術を使って、利便性が向上することは良い。

▼人気の本は2〜3冊は置いてほしい。貸し出しの待ちが少なくなるようにしてほしい。

▼借りた本の持ち運びの利便性のため、一度に何冊も借りる時は、大きな袋に入れてもらえるといい。

▼入ってすぐの壁にどんなジャンルの本がどこにあるのかが、すぐに分かるようにしてほしい。

▼本の厚さにもよるが、本はかさばって重いので、1階に本の返却場所があるのは、とてもうれしい。

▼本を読みながら、飲食ができれば良い。

▼スマホで本の返却日が分かるようにしてほしい。

▼貸出冊数に応じて特典を付けるなど、本の貸し出しを促進するようなものがあると良い。

▼小さい子が楽しめるイベントや、本について興味を持てるようなイベントをやってほしい。

▼「おすすめの本」などのコーナーをつくってほしい。

▼布袋駅東複合公共施設は図書館だけではなく買い物もできるので友達と一緒にいきたい。

▼近くにコンビニエンスストアがあると良い。



江南市立保育園保護者連合会と

総務委員会との意見交換会

日時 2月2日 午前10時

場所 市役所第2委員会室

参加者 江南市立保育園保護者連合会10人、議員7人

テーマ

○保育園の統廃合について

○フリートーク

次のご意見がありました。

▼3歳未満児が希望する保育園に入園できないため、統廃合時には解決するよ

うにしてほしい。

▼0歳児が入園できる保育園が少ないため、統廃合時にはこの問題が解決するようにしてほしい。

▼保育園の人員不足を解消するために保育士の待遇を改善すべきで、男性でも保育士になりたいと思えるような待遇にしてほしい。

▼園児の送迎時における保育園の駐車場不足が深刻な問題なので、統廃合時には駐車場の確保をお願いしたい。

▼市の示した統廃合の方針は40年計画だが、園の老朽化が懸念されるため、もう少し計画の期間を短くすべきと感じる。

▼土曜日・日曜日・祝日の一時保育を実施してほしい。

▼保育園の民間委託は、民間手法を取り入れることができる一方で、デメリットも十分に考慮すべきと考える。

▼江南市の保育料が他市に比べて高額であり、多子世帯への減額制度も独自のものがいないため、今後の保育料について話し合いをする機会がほしい。

▼障害児保育について、手厚いサービスが実施できるように議論をお願いした

い。

▼Web参加も可能であれば、今回コロナの関係で欠席した方も参加できたと思う。また、小さなお子さんを連れてくる方など、Webであれば参加したいという方ももっといたと思うので、ぜひ取り入れてほしい。

▼市民が気軽に参加できる意見交換の機会を、今後も設けてほしい。

▼統廃合することでの不安が大きかったが、解消された。普段思っていることを伝えられる機会があつてよかった。



保育園の

園庭開放について

就園前のお子さんと保護者の方が、園庭の遊具や砂場で自由に遊べます。

日時 5月23日(火)～6月27日(火)、11月7日(火)～令和6年3月19日(火)の毎週火曜

日 午前10時～11時

問合せ 各保育園

地域で子育てを

応援します

ファミリーサポートとは、生後7カ月から小学校6年生までの児童の保護者の子育てを一時的、臨時的に地域の人が応援する会員同士の助け合いの活動です。利用するには登録が必要です。

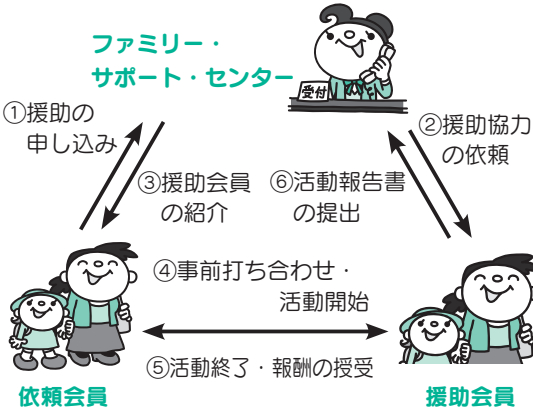

※4月から対象年齢が小学校6年生に拡

大しました。

※それぞれの自費性と責任制を尊重するために、有償(30分350円～400円)としています。

※相互援助活動中の事故などに備えるため、補償保険に加入しています。

詳しくは、お問い合わせください。

ファミリーサポート交流会・登録会

日時 5月10日(水)午前10時30分～11時30分

場所 交通児童遊園

内容 情報交換、会員登録

対象者 市内在住で援助・両方・依頼会員、ファミサポに興味のある方(お子さんとの参加可)

定員 20組程度(先着順)

申込・問合せ 4月13日(水)午前9時から

電話でファミリーサポート・センター(☎58-5885)へ(日曜日、祝日を除く)。

市税の早期納付に

ご協力をお願いします

早期の納付は行政運営において安定財源の確保につながるため、ご協力をお願いします。

なお、年税額を一括で納付する場合には利用できる全期前納納付書を、納税通知書に同封します。これは、固定資産税・都市計画法、市民税・県民税(普通徴収)を第1期納期限までに一括納付するときにご利用できます。また、口座での全納の引き落としも実施しています。希望する

方は市役所または金融機関で手続きしてください。

問合せ 収納課(内線271)

市税などの納期限を

ご確認ください

市税などが賦課されると、手元に納税通知書などが届きます。記載された金額、納付場所を確認し、納期限までに必ず納付してください。

また、口座振替を登録している方は、引き落とし口座および振替方法を確認し、残高不足とならないようお願いしま

す。
なお、市税などの納期限は左表の通りです。

問合せ 収納課(内線271)

日曜日役所でも納税相談

などを実施しています

月曜～金曜日に市役所を訪れることができない方のために、毎月第2・第4日曜日の午前8時30分から午後0時30分まで開設している日曜日役所でも納税相談を実施しています。

問合せ 収納課(内線272)

令和5年度市税等納期限一覧表

月	税目等						納期限 (口座振替日)
	市民税・ 県民税 (普通徴収)	固定資産税・ 都市計画法税	軽自動車税 (種別割)	国民健康 保険税	介護 保険料	後期 高齢者 医療 保険料	
4月		第1期 (全納)					5月 1日(月)
5月			全期				5月 31日(水)
6月	第1期 (全納)						6月 30日(金)
7月		第2期					7月 31日(月)
8月	第2期				第1期		8月 31日(水)
9月					第2期		10月 2日(月)
10月	第3期				第3期		10月 31日(水)
11月					第4期		11月 30日(水)
12月		第3期			第5期		12月 25日(月)
1月	第4期				第6期		1月 31日(水)
2月		第4期			第7期		2月 29日(水)
3月					第8期		4月 1日(月)

市税や水道料金などの納付方法にauPAY、FamiPayを追加します

ID1008370

スマートフォン決済アプリで納付書のバーコードを読み取ることで、金融機関やコンビニエンスストアに出向くことなく納付することができます。

利用できるスマートフォン決済アプリ
ペイジー、ラインペイ、ペイペイ、エコーペイ、ファミペイ



取扱開始日 4月1日(土)

納付できるもの 市民税・県民税(普通徴収)、固定資産税・都市計画税、軽自動車税(種別割)、国民健康保険税、水道料金・下水道使用料

その他 詳しくは、市ホームページをご覧ください。

問合せ 収納課(内線481)、水道課(53-3511)



土地家屋課税明細書の送付

土地・家屋の課税資産の内訳である課税明細書は、令和5年度固定資産税・都市計画税納税通知書と併せて4月に納税者に送付します。

この課税明細書には、土地は一筆ごとに、家屋は一棟ごとに固定資産税相当額および都市計画税相当額などが記載してあります。令和5年分の所得税確定申告(不動産所得、事業所得など)の必要経費を算出するときに使用できますので、納税通知書と共に大切に保管してください。

- 問合せ 税務課
- 土地：内線259
 - 家屋、償却資産：内線264

土地・家屋価格等縦覧帳簿の縦覧

固定資産税の納税者などが、自己の土地・家屋の評価額と他の土地・家屋の評価額を比較できます。

期間 4月3日(月)～5月1日(月)(土曜日除く、祝日を除く) 午前8時30分～午後5時15分

場所 税務課

縦覧できる方 固定資産税の納税者とその同一世帯の親族、納税管理人、代理人(委任状が必要)。ただし、土地のみ所有の方は土地価格等縦覧帳簿を、家屋のみ所有の方は家屋価格等縦覧帳簿を縦覧できます。

※本人確認書類(納税通知書、課税明細書、マイナンバーカード、運転免許証、健康保険証など)をお持ちください。

- 問合せ 税務課
- 土地：内線259
 - 家屋：内線264

固定資産課税台帳の閲覧

固定資産税の納税義務者などが、自己の資産について固定資産課税台帳に登録された内容を確認できます。

期間 4月3日(月)～(土曜・日曜日、祝日を除く) 午前8時30分～午後5時15分

場所 税務課
閲覧できる方 固定資産税の納税義務者

とその同一世帯の親族、納税管理人、代理人(委任状が必要)。また、借地人・借家人は、賃借権、その他の使用または収益を目的とする資産のみ閲覧できますが、契約書など確認ができる物が必要です。

※本人確認書類(マイナンバーカード、運転免許証、健康保険証など)をお持ちください。

閲覧手数料 1件200円(写しが必要) 場合はコピー代(1枚10円)が必要

※縦覧期間中、閲覧手数料は無料となり、コピー代のみ必要です(借地人・借家人は、縦覧期間中であっても閲覧手数料、コピー代が必要)。

- 問合せ 税務課
- 土地：内線259
 - 家屋、償却資産：内線264



国民年金保険料の

学生納付特例

国内に住んでいる20歳以上60歳未満の全ての人は国民年金に加入し、保険料を納めることが義務付けられています。

しかし、学生の方は一般的に所得が少ないため、本人の所得が一定額以下の場合、申請して承認を受けることにより、「学生納付特例制度」があります。

対象となる方 大学、大学院、短期大学、高等専門学校、高等学校、特別支援学校、専修学校、各種学校（修業年限が1年以上のもの）に在学している学生（夜間・定時制課程、通信制課程）一部の海外の大学の日本分校の学生も対象となります。で、本人の前年所得が所得基準額（128万円＋扶養親族等の数×38万円＋社会保険料控除額など）以下である方。

承認期間 4月から翌年3月まで

※申請時点の2年1カ月前の月分までさかのぼって申請ができます。

追納 承認期間の保険料は、10年以内であれば、後から納めること（追納）ができます。ただし、3年度目以降に追納すると当時の保険料に加算金が付きます。学生納付特例の承認を受けた期間は、老齢基礎年金を受けるための10年の受給資格期間に算入されますが、追納しない場合、年金額には反映されません。

申請に必要な物 令和5年度有効の学生証（コピー可）または在学証明書（原本）、本人確認書類（マイナンバーカード、運転免許証など）

その他 令和4年度に学生納付特例が承認された方で、令和5年度も同じ学校に在学する方には、日本年金機構から「学生納付特例申請書（はがき）」が送付されます。必要事項を記入し、返送することによって学生納付特例の申請ができます。ただし、「学生納付特例申請書（はがき）」が届かなかつた方や在学する学校を変更した方は、保険年金課に申請書を提出する手続きが必要です。

申込問合せ 保険年金課（内線2355）

国民健康保険被保険者・後期高齢者医療被保険者の方へ人間ドックのお知らせ

市国民健康保険加入者の方（昭和63年4月1日以前生まれの方）・後期高齢者医療加入者の方を対象に人間ドックを実施します。

申し込み方法や実施医療機関など、詳しくは、5月号広報折り込みでお知らせします。

問合せ 保険年金課（内線2333）



いこまいCAR（予約便）を運行しています

いこまいCAR（予約便）は登録制で、登録後、利用の前日までに予約をすれば、自宅などから市内の目的地まで割引料金でタクシーが利用できる制度です。4人まで一緒に利用でき、立ち寄りもできますので、お出掛けや買い物、通院などに利用できます。

運行日 年中無休（台風などによる運休あり）

運行時間 午前8時30分～午後5時（通院のため往復利用する方に限り、帰りの通院先から直接乗車する場合は午後6時まで）

運行区域 江南市内に限る

利用料金 タクシー運賃の2分の1

※お迎え料金は利用者が別に負担

その他 福祉タクシー料金助成を受けている方や義務教育修了前の児童・生徒市内に住民登録をしていない方は利用者登録ができません。また、通勤・通学・通塾など定期的な利用や業務では利用できません。

問合せ 都市計画課（内線3855）



福祉タクシーの料金を

助成しています

対象者 次のいずれかに該当する方で、いこまいCAR（予約便）の利用者登録をしていない方

- ① 身体障害者手帳1・2級の方、下肢・体幹機能障害3級の方
- ② 療育手帳A判定の方
- ③ 精神障害者保健福祉手帳1級の方
- ④ 戦傷病者手帳特別項症から第5項症までの方
- ⑤ 被爆者健康手帳の所有者で、医療特別手当などの支給を受けている方
- ⑥ 85歳以上の方

助成額 距離制運賃における初乗運賃相当額（1冊24枚つづりを年間2冊まで）

申込

- ①～⑤：各種手帳を持って、直接福祉課へ（代理申請可）。
- ⑥：身元確認書類を持って、直接高齢者生きがい課へ（親族に限り代理申請可）。

問合せ

- ①～⑤福祉課（内線2166）
- ⑥高齢者生きがい課（内線4166）



ヒトパピローマウイルス (HPV) 感染症予防接種接種について

令和5年4月から、従来のサーバリックス(2価)、ガーダシル(4価)に加え、シルガード9(9価)が定期接種として接種できるようになります。なお、キャッチアップ対象者もシルガード9の接種が可能です。

令和5年度予防接種を送付する方 平成22年4月2日～平成23年4月1日生まれの女子

定期予防接種対象者からキャッチアップ接種対象者に変更となる方 平成18年4月2日～平成19年4月1日生まれの方

※平成18年度生まれの方は、4月以降につきましてもキャッチアップ用の予防接種票を使用し、接種を受けてください。

※上記対象者以外の方は、現在お手元にある定期予防接種票、キャッチアップ用予防接種票を使用し、シルガード9を接種することが可能です。

※HPVワクチンを接種することで、子宮頸がんの原因の50～70%を防ぐことができます。

※接種を受けた後、接種した部分の痛みや腫れ、赤みなどの症状が起ることがあります。接種後に気になる症状が出たときは、接種医に相談してください。

問合せ 保健センター(☎56-4111)

令和5年4月から四種混合ワクチンの接種開始時期が変わります

生後3カ月から接種開始となっていた四種混合ワクチン(ジフテリア、百日せき、破傷風、ポリオ)が、生後2カ月からになります。

対象者 令和5年2月以降に生まれた方

※対象者には3月下旬に予防票つづりを送付します。

問合せ 保健センター(☎56-4111)



8020・9018歯の健康表彰

80歳以上で20本以上、90歳以上で18本以上歯を保っている方を表彰します。

日時 10月5日(休)午前11時

場所 Home & nicoホール

対象者

● 江南市に住み票がある方

● 8020表彰：昭和18年12月31日以前に生まれた方で、20本以上歯を保っている方

● 9018表彰：昭和8年12月31日以前に生まれた方で、18本以上歯を保っている方

● 過去に同じ表彰を受けていない方

応募方法 4月14日(金)～6月30日(金)に、尾北歯科医師会の歯科医院で審査を受けてください。審査の結果、該当する場合は歯科医院から保健センターへ推薦書が提出されます。

問合せ 保健センター(☎56-4111)

木造住宅無料耐震診断のお知らせ

まずは自宅の診断をしてください
ID1004346

軸組工法または伝統工法の木造住宅(2×4工法、プレハブ工法、混構造は対象外)に対する専門家による無料耐震診断の申し込みを随時受け付けています。必ず所有者の方が申し込みをしてください。

対象 次の①～③を全て満たす建物

①昭和56年5月31日以前に着工された建物

②2階建て以下の一戸建ての住宅など

③現在、人が住んでいる建物(空き家は対象外)

※詳しくは、市ホームページをご覧ください。だくか、お問い合わせください。

申込・問合せ 電話、郵便または直接建築課(〒483-8701(住所不要)内線366)へ。

木造住宅耐震改修費等補助金のお知らせ

ID1004345

地震に備えた対策をしましょう

耐震診断の結果、一定の基準を満たさないと診断された住宅などに補助します。

対象 次の①～④の工事を行う費用

① 木造住宅耐震改修工事(上限100万円)

② 木造住宅段階的耐震改修工事(1段目上限60万円、2段目上限40万円)

③ 木造住宅耐震シエルトー整備(上限30万円)

④ 木造住宅解体工事(上限20万円)

既存ブロック塀などの安全対策をしましょう

倒壊の危険性のあるブロック塀などを撤去する費用に対して補助します(上限20万円)。

注意 申請は4月3日(月)から建築課で先着順に受け付けます。いずれも工事着手前に申請が必要です。

※その他にも補助要件がありますので、詳しくは、市ホームページをご覧ください。

だくか、お問い合わせください。

申込 直接建築課へ。

問合せ 建築課(内線366)

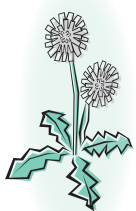

資源ごみ回収事業に

ご協力を

ID 1006004

こみの減量と再資源化の促進を目的として、資源を集団で回収する市民団体に対して助成金(基準単価1kg当たり3円)を交付しています。営利を目的としない団体で、年2回以上資源回収を行う団体であれば登録することができます。

助成金の対象となる回収品目は、新聞紙・雑誌・雑がみ、ダンボール、牛乳パック、布類です。

※市の資源ごみ収集と同じ日時・場所での回収は対象外となります。

申込 5月31日(水)までに、江南市資源ごみ回収事業実施団体登録申請書兼実施計画書(環境課、市ホームページに用意)を直接環境課へ。

問合せ 環境課(内線446)

住宅用ゼロカーボン推進設備設置費補助制度について

ID 10030297

自ら居住する住宅にゼロカーボン推進設備を設置する方に、その経費の一部を補助します。令和5年度は次のシステムが補助の対象となります。4月3日(月)から先着順に申請を受け付けます。補助できる件数に限りがありますので、早めに申請してください。

また、補助対象条件がありますので、詳しくはお問い合わせをいただくか、ホームページをご覧ください。

補助対象システム	補助額
「住宅用太陽光発電システム」+「家庭用エネルギー管理システム(HEMS)」+「①~④のうちの設備一つ」	
①定置用リチウムイオン蓄電システム	16万2800円
②電気自動車等充電システム	11万2800円
③断熱窓改修工事	12万2800円
④高性能外皮等(ネット・ゼロ・エネルギー・ハウスに限る)	16万2800円
定置用リチウムイオン蓄電システム	10万円
家庭用エネルギー管理システム(HEMS)	1万円
家庭用燃料電池システム	10万円
電気自動車等充電システム	5万円

※住宅用太陽光発電システム単体での設置は補助対象となりません。

申請・問合せ 設置工事契約後の着工前から工事着工予定日の15日前までに補助金の交付申請用紙(環境課、市ホームページに用意)を郵送または直接環境課(〒483-8701(住所不要)内線421)へ。



浸水被害のないまちに 雨水タンクなどに 補助しています

ID 1003592

雨水の流出を抑制するため、①雨水貯留槽(雨水タンク)②浸透トレンチ③雨水浸透枳④透水性舗装を設置する方に、その費用の一部を補助しています。

雨水貯留浸透施設	補助限度額
①雨水貯留槽(雨水タンク)	100リットル以上200リットルまで 4万5000円
	200リットルを超え500リットルまで 10万円
工事費総額の10分の9相当(1000円未満切り捨て)	500リットルを超え1000リットルまで 20万円
	1000リットルを超える
	地上式 20万円
	地下式 30万円
②浸透トレンチ	延長の小数点以下を切り捨てた数量に3500円を乗じた額 10万5000円(30mを限度)
③雨水浸透枳(建築面積50平方メートルに対し1基以上)	内径300ミリメートル 1基につき1万円
	内径350ミリメートル 1基につき2万円
④透水性舗装	面積の小数点以下を切り捨てた数量に500円を乗じた額 20万円(400平方メートルを限度)

また、浸水被害の軽減対策として、新たに浸水防止施設(浸水防止塀)を設置する方に、費用の一部を補助しています。**対象者** 過去に浸水による家屋などの被害に見舞われた方。また、その地域に家屋を所有している方。

補助額 工事費総額の10分の9相当(1000円未満切り捨て)

補助限度額 20万円

※補助を受ける場合は、施設の購入や設置前に申請し、令和5年度内に確認検査する必要があります。

問合せ 下水道課(内線371)



浄化槽設置に

補助しています

☎1010484

生活雑排水による河川などの水質汚濁を防止するため、現に使用している既設の単独処理浄化槽（みなし浄化槽）または、くみ取り便槽を廃止し、合併処理浄化槽（専用住宅に設置する10人槽以下のものを対象）を設置する方に費用の一部を補助しています。

ただし、新築または10平方メートルを超える増改築時に設置する場合は対象外です。

また、現に使用している既設の単独処理浄化槽（みなし浄化槽）または、くみ取り便槽を撤去して補助対象の合併処理浄化槽を設置する場合には、設置費補助に加え、撤去費用の補助もしています。

※令和5年度より、転換に伴う宅内配管工事費の補助が新たに追加されます。

対象地域 公共下水道事業計画区域を除く地域および市長が指定した区域を除く区域

令和5年度補助限度額

- 設置費（5人槽）：42万円
- 設置費（6～7人槽）：53万9000円
- 設置費（8～10人槽）：68万2500円
- 撤去費（みなし浄化槽）：12万円
- 撤去費（くみ取り便槽）：10万5000円

- 宅内配管工事費：30万円
- ※補助対象条件がありますので、必ず事前にお問い合わせください。

問合せ 環境事業センター（内線257）

緑化事業に対して

補助をしています

☎10003946

県の「あいち森と緑づくり都市緑化推進事業」に基づく間接補助事業として、市内で市民や事業者が行う屋上緑化、壁面緑化、空地緑化、駐車場緑化、生垣設置などのうち、要件を満たす緑化事業について事業費用の一部を補助しています。

対象緑化事業

- 屋上緑化、壁面緑化、空地緑化、駐車場緑化：緑化対象面積の合計が50平方メートル以上のもの
 - 生垣設置：延長が15m以上のもの
 - 既存民有樹林地の整備：交付対象面積の合計が50平方メートル以上のもの（既存民有樹林地の対象規模は200平方メートル）
- ※その他にも要件がありますので、事前に都市計画課までご確認ください。

補助金額

補助対象経費の2分の1以内の額。ただし、限度額500万円および基準額（屋上緑化、壁面緑化（1平方メートル当たり3万円）、空地緑化（1平方メートル当たり1万5000円）、駐車場緑化（1平方メートル当たり2万円）、生垣設置（1m当たり

注意事項

- 緑化工事着手後の申請については受け付けできません。着手前に相談し、必ず事業着手前に申請してください。
- 申請した日の属する年度内に完了しない緑化工事などは申請できません。
- 受付期間は4月3日（月）から12月28日（休）までです。ただし、申請状況によっては受け付け終了が早まる場合があります。

申込 直接都市計画課へ。

問合せ 都市計画課（内線418）

公園はルールやマナーを守って使いましょう

公園では、犬の放し飼いやふんの放置、たき火（バーベキュー）や花火、ポイ捨て、ドローンやラジコン飛行機などの飛行、他の利用者や近隣住民の迷惑となるような行為を禁止しています。

なお、犬の放し飼いは、蘇南公園にドッグラン施設（事前登録必要）があり、バーベキューは、江南緑地公園（中般若）、忠平猿尾多目的広場で楽しむことができます（要予約）。

全ての人が気持ちよく、安心・安全に利用できるよう、皆さまのご理解とご協力をお願いします。

問合せ 都市計画課（内線333）

江南市公式LINEで情報を配信しています

問合せ 地方創生推進課（内線349）

イベント・観光情報や市政情報などを不定期に発信します。市からの情報を受け取るにはLINEにアカウント登録してあることと、「江南市」を友だち追加することが必要ですので、以下の二次元コードまたはID検索で江南市を友だち追加してください。

詳しくは、市ホームページをご覧ください。

アカウント名 江南市
アカウントID @konan_city



畑地かんがい用水

(給水栓)の適正な

使用について

畑地かんがい用水は、当土地改良区の受益地である農地への使用を目的に、国から使用を認められていますので、目的外の使用は固く禁じられています。当土地改良区の組合員の共通財産ですので、譲り合い、適正な使用をお願いします。

問合せ 市土地改良区（農政課内 内線344）

農地の下限面積要件の

撤廃について

ID1010229

農地法の一部が改正され、令和5年4月1日から農地の権利取得に当たつての下限面積要件が撤廃されます。これに伴い、市で設定している下限面積（20アール）も廃止しますが、権利取得の許可は、農地の全てを効率的に利用すること、必要な農作業に常時従事すること、周辺の農地利用に支障がないことなど、一定の要件を満たす必要があります。詳しくは、市ホームページをご覧ください。

問合せ 市農業委員会（農政課内 内線343）



農業用水路の

水量増加について

毎年、農作業が盛んになる4月～10月は、市内の農業用水路の水量が多くなり、水難事故の危険性が高くなります。

子どもたちが水路付近で遊んでいるのを見つけたら注意するなど、水難事故防止にご協力をお願いします。

問合せ 市土地改良区、丹羽用水土地改良区、昭用排水土地改良区（農政課内 内線344）

石綿による疾病の

補償・救済について

中皮腫や肺がんなどを発症し、それが労働者として石綿ばく露作業に従事していたことが原因であると認められた場合には、労災保険法に基づき各種の労災保険給付や石綿救済法に基づく特別遺族給付金が支給されます。

石綿による疾病は、石綿を吸つてから非常に長い年月を経て発症することが大きな特徴です。

中皮腫などで亡くなった方が過去に石綿業務に従事されていた場合には、労災保険給付などの支給対象となる可能性があります。

※制度のご案内は厚生労働省のホームページ（<https://www.mhlw.go.jp>）をご覧ください。

問合せ 愛知労働局（☎052-8555）

12147）または江南労働基準監督署（☎54-2443）

生涯学習講師人材バンクを活用しましょう

ID1004845

各団体で講師をお探しの場合、生涯学習講師人材バンクをご利用ください。講師のリストは生涯学習課、市ホームページに用意しています。講師の連絡先などは生涯学習課からお伝えしますので、依頼者（講師をお探しの方）から直接連絡を取っていただきます。

また、同時に生涯学習講師人材バンクの講師も募集しています。皆さんが持っている特技や知識・経験を、これから学ぼうとする人のために生かしてみませんか。

登録内容 生涯学習に関する内容（文化・芸術・趣味・健康など）であれば、分野やレベルは問いません。

登録期間 3年

詳しくはお問い合わせいただくか、市ホームページをご覧ください。

※講師への登録を希望する方は、10月更新のリストから掲載されます。

問合せ 生涯学習課（内線486）



Instagram（インスタグラム）で江南市の魅力を発信しましょう

江南市公式 Instagram は、「みんなに伝えたい江南市のスポット、風景、もの、日常」をテーマに発信しています。皆さんも「#こうなんだ江南」を付けて Instagram に写真を投稿しましょう。

問合せ 地方創生推進課（内線 349）

アカウント名 konancity_official



歴史民俗資料館からの

お知らせ

常設展示として、久昌寺瓦、本堂古材などを展示しています。



市国際交流協会の

活動の紹介

市国際交流協会では、国際理解と多文化共生のまちづくりの推進のため、ふくらの家（多文化プラザ）を活動拠点に、ボランティアが中心となつて活動を行っています。

主な活動内容

- 国際交流フェスティバルの開催
- 外国人への日本語学習支援教室の開催
- 外国人児童への放課後日本語学習支援

活動（子ども塾）の開催

- 生活相談の実施（ふくらの家（多文化プラザ）古知野町古渡191 ☎5617390）

- 国際交流クッキング教室の開催
- 外国の紙芝居の読み聞かせ会の実施
- 多文化子育てサロンの実施
- 世界の文化交流会（ワイワイプラザ交流会）の開催

賛助会員を募集しています

国際交流や多文化共生に関心のある方の入会をお待ちしています。

特典

- 英語や中国語などの外国語講座を会員価格で受講できます（教材費別）。
- 国際交流クッキング教室に会員価格で参加できます。

賛助会費

- 個人…1口2000円
- 法人…1口1万円
- 団体…1口5000円

問合せ 市国際交流協会事務局（生涯学習課内 内線397 ホームページ <http://konan-ksi.com/>）



家庭用品リサイクルバンク ID1003266

市内在住で、営利を目的としない方が対象です。掲載している品物について、問い合わせいただいた方にのみ相手方の連絡先をお伝えします。その後は本人同士で話し合ってください。
※相手方の都合に配慮してご利用ください。
※掲載していても、すでに話し合いが成立している場合があります。
※交渉や品物の受け渡しなどについては、市では責任を負い兼ねますので、ご了承ください。

問合せ 環境課（内線407）

ゆずります（◎は無料）

3月14日現在

学習机（椅子、棚セット）、漬物容器（陶器、ガラス）
◎ベビー布団一式（マットレス式）、◎片袖机（幅110cm×高さ74cm×奥行70cm）、◎学習机（白色）、◎テレビ（24インチ）、◎健康器具（足踏み式）、◎電動ベッド（シングル、2つ有り）、◎お昼寝布団、◎キャラクター滑り台、◎ひな壇飾り、◎五月飾り（かぶと、よろい一式）、◎車いす（リクライニング式）

もとめます（◎は無料）

◎電動ミシン、◎石油ストーブ、◎子ども用スキー板セット（21cm以上）、◎三輪車、◎チアダンス衣装（ティップネスキッズ、120cm～130cm）、◎平安幼稚園制服一式（女児用、110cm～120cm）、◎平安幼稚園制服・体操服など一式（女児用、120cm～130cm）、◎平安幼稚園制服（男児用、ズボン、130cm）、◎平安幼稚園体操服（冬用トレーナー、130cm）、◎古知野中学校制服・体操服など一式（男子用）

無料アプリ

「マチイロ」で
広報こうなんが
読めます！

問合せ 地方創生推進課
（内線298）

スマートフォンの
アプリで広報こうなんが
閲覧できます。

iPhone



Android



Facebook

Twitterで
情報発信
しています！

問合せ 地方創生推進課
（内線298）

市の情報を紹介し
ています。ぜひご覧
ください。

Facebook



Twitter



みんな集まれ!

わくわく情報

催し物

Home&nico ホール自主文化事業

問合せ Home&nico

ホール (☎55-2321)

これからチケットを販売します

デヴィ夫人講演会

〜人生のモチベーション〜

日時 8月5日(土)午後1時30分

場所 大ホール

出演者 デヴィ・スカルノ

料金 全席指定2500円(申込時集金)

※4月16日(日)午前10時から一般

販売開始

落語を気軽に楽しもう!

江南市文寄席8月公演

日本の伝統芸能を気楽にお楽

催し物

教室・講座

スポーツ

公売

募集

相談

しみただけの人気企画です。今年も新しい顔ぶれが続々登場します。

日時 8月26日(土)午前10時

場所 小ホール

出演者 登龍亭幸福、旭堂鱗林

笑福亭呂翔、ココロ

料金 全席自由1000円(申込時集金)

※4月29日(祝)正午から一般販売

開始

※未就学児入場不可

チケット販売中イベント

落語を気軽に楽しもう!

江南市文寄席4月公演

日時 4月29日(祝)午前10時

場所 小ホール

出演者 登龍亭幸福、旭堂鱗林

露の瑞、マグナム小林

料金 全席自由1000円(申込時集金)

※未就学児入場不可

みんなで歌おう!

宮崎美智子先生の

うたごえ教室 ver.11

懐かしい名曲や青春時代の思い出の曲を小ホール客席で楽しくみんなで歌いましょう。

日時 5月13日(土)①午後1時

②午後2時30分〜3時30分

場所 小ホール

定員 各回55人(先着順)

料金 1000円(申込時集金)

使用テキスト「日本のうた」

660円(次回以降も使用)

チケット不要のイベント

お昼の

「ふれあい土曜コンサート」

日時 4月22日(土)午後1時から

1時間程度

場所 音楽室

演奏者 みゆとらさわ

演奏会名 歌の湯コンサート

募集

令和5年度

江南市民文化会館友の会

会費

●個人会員：年額1500円

●賛助会員：1口年額3万円(個人または団体)

特典

●個人会員：会報や催物案内の送付、Home&nico

ホール自主文化事業の入場料2割引など

●賛助会員：個人会員の特典に加え、Home&nico

ホール自主文化事業に招待(年2回で1回に付き招待券2枚)

申込・問合せ 直接Home&nicoホールへ。



フラワーパーク江南の

イベントについて

※市民が作るイベントについては、フラワーパーク江南

ホームページ(<https://www.kosanssenkoen.jp/>)をご覧ください。

休園日 4月10日(月)

4月の開園時間 午前9時〜午後5時

申込・問合せ フラワーパーク江南管理事務所(☎57-2240)

フラワーパーク江南 さくら祭り

園内のサクラの開花に合わせて、サクラをはじめとした仲春の植物をテーマとしたイベントを行います。

期間 4月9日(日)

仲春のクイズラリー

植物に関するクイズラリーをしながら園内を探索しましょう。

期日 期間中毎日

場所 園内全域

フラワースナップ

～mid spring～

花や風景など園内で撮影した写真をメールかInstagramに投稿した方の写真を掲示します。投稿した方にはもれなく花

や野菜の種、ポストカードをプ



プレゼントします。

応募期間 4月8日(土)

掲示期間 4月9日(日)

場所 クリスタルフラワー1階

※詳しくは、フラワーパーク江南ホームページをご覧ください。

みんなでさくらの花を

咲かせよう!

折り紙でサクラの花を作つて、サクラの木が描かれた紙に飾りましょう。

期日 期間中毎日

場所 クリスタルフラワー2階

さくら餅ソフト限定販売

さくら味のソフトの中にもち米の粒が入つた新食感のソフトクリームを期間限定で販売します。

期日 4月9日(日)までの土曜・日曜日

場所 クリスタルフラワー1階

料金 1個300円(当日集金)

売店

フラワーパーク江南
春のガーデン
パーティー

チューリップやシャーレーポーピーなど春の花々の開花に合わせて、クラフト体験教室や旬の草花をテーマとした企画展示を行います。

期間 4月15日(土)～5月21日(日)

春のクイズラリー
植物に関するクイズラリーをしながら園内を探索しましょう。

期日 期間中毎日

場所 園内全域

フラワースナップ～spring～
花や風景など園内で撮影した写真をメールかインスタグラムに投稿した方の写真を掲示します。投稿した方にはもれなく花や野菜の種をプレゼントします。

応募期間 5月20日(土)

掲示期間 5月21日(日)

場所 クリスタルフラワー1階

※詳しくは、フラワーパーク江南ホームページをご覧ください。

みんなで花畑を作ろう
折り紙で作った花や蝶などを大きな画用紙に飾り付け、花いっぱいの花畑を作りましょう。

期日 期間中毎日

場所 クリスタルフラワー2階

クローバーのカードを作ろう
画用紙を使ってクローバーをモチーフにしたカードを作りましょう。

日時 4月15日(土)、16日(日) ①午前10時～11時 ②午前11時～正午 ③午後1時30分～2時30分 ④午後2時30分～3時30分

※①②午前9時45分～③④午後1時15分～整理券配布

場所 クリスタルフラワー1階

定員 各回8枚(先着順)

料金 1枚100円(当日集金)



森の宝探しをしよう!

Ⅱ期地区に隠された宝を探し出しましょう。参加者には、ポイントカードにスタンプを1つプレゼントします。スタンプを3つ集めると文房具や花の種などをプレゼントします。

※スタンプは各ガーデンパーティに付き1つのみ

場所 Ⅱ期地区学習棟(受付)

定員 各回50人(先着順)

期日 4月29日(祝)、30日(日)

クレマチス展
クレマチスの鉢花約70鉢の展示を行います。

期間 4月15日(土)～23日(日)

場所 クリスタルフラワー2階

クレマチス販売会
春日井園芸センターにより厳選された苗やオリジナルブレンドの土などを販売します。

日時 4月22日(土)午前10時～午後4時

場所 クリスタルフラワー入り口横

ハーブ展
ハーブ苗やハーブを使った寄せ植えなどのほか、歴史を紹介するパネル展示など、多彩なハーブの魅力を紹介します。

期間 4月29日(祝)～5月14日(日)

場所 クリスタルフラワー2階 展示スペース

フラワーパーク江南
友の会のイベント

※日時、内容は主催者の都合で変更となる場合があります。

ふれあいまつり
「げんこつ飴作り」

日時 4月2日(日) ①午後1時～2時 ②午後2時～3時

※①②午後0時55分～整理券配布

場所 Ⅱ期地区学習棟

定員 各回5組(先着順)

※2人1組での申し込み限定

料金 1組400円(当日集金)

ふれあいまつり
「花の種プレゼント」

日時 4月16日(日)午前10時～

※無くなり次第終了

場所 クリスタルフラワー入り口

定員 100人(先着順)

ふれあいまつり「子供の緑日」

日時 4月16日(日)午後1時30分～2時30分(受付時間、雨天中止)

※午後1時15分～整理券配布

場所 クリスタルフラワー横芝生広場

定員 100人(先着順)

すいとびあ江南
エレガント
マルシエ

大人の雰囲気漂うマルシエです。おしゃれなグッズなど多数のブースを用意します。

日時 4月16日(日)午前10時～午後4時(小雨決行)

場所 すいとびあ江南1階多目的ホール、2階研修室、ふれあい池周辺他

その他 駐車場の混雑が予想されるため、乗り合わせてお越しください。

問合せ すいとびあ江南 ☎53-15111

江南市公式 LINE で情報を配信しています

イベント・観光情報や市政情報などを不定期に発信します。以下のID 検索または二次元コードで「江南市」を友だち追加してください。

アカウント名 江南市
アカウントID @konan_city



問合せ 地方創生推進課 (内線 349)

その他の江南市公式 SNS



図書館からのご案内

問合せ 図書館 ☎55-2330

だっこのおはなし会

0歳からの乳幼児向けおはなし会を行います。

日時 ①4月6日(木)②20日(木)③27日(休)午前10時30分

場所 ①②toko+toko o-iabo (布袋駅東複合公共施設) 3階図書館おはなし広場③古北にじいろ会館研修室

朗読者 図書館スタッフ

対象者 乳幼児

世界の紙芝居
外国の昔話を外国の言葉で楽しみましょう。

日時 4月8日(土)午後3時

場所 toko+toko o-iabo (布袋駅東複合公共施設) 3階図書館おはなし広場

朗読者 市国際交流協会会員 (ふくらの家)

対象者 幼児から(大人も参加可)

耳で楽しむ読書体験!
ストーリーテリング
絵本や紙芝居などを使わないおはなし会を行います。

日時 4月15日(土)午後3時

場所 toko+toko o-iabo (布袋駅東複合公共施設)

室

設 4階図書館グループ学習室

語り手 ボランティアサークル 江南おはなしのろうそく

対象者 5歳から(大人も参加可)

定員 5組(先着順)

申込 4月1日(土)午前9時～14日(金)に電話または直接図書館へ。

おはなし会
図書館スタッフによるおはなし会を行います。

日時 4月30日(日)午後3時

場所 古北にじいろ会館多目的室

朗読者 図書館スタッフ

対象者 幼児・小学校低学年

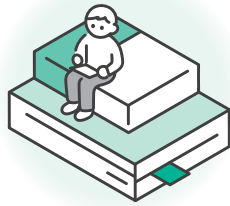

手づくりのおはなし会
絵本の読み聞かせと簡単な工作をします。

日時 4月16日(日)午後3時

場所 toko+toko o-iabo (布袋駅東複合公共施設) 4階図書館グループ学習室

室

朗読者 図書館スタッフ

対象者 幼児・小学校低学年

定員 5組(先着順)

申込 4月9日(日)午前9時～22日(土)に電話または直接図書館へ。

春のおはなし会
絵本などの読み聞かせを行います。

日時 4月29日(祝)午後3時

場所 toko+toko o-iabo (布袋駅東複合公共施設) 3階図書館おはなし広場

朗読者 読み聞かせボランティアよみっこクラブ

対象者 3歳から(大人も参加可)

本と子どものための面白家具展
名古屋芸術大学の学生が本と子どものために作った面白家具を、館内のおちろちろらに展示します。奇想天外なアイデア家具を間近でご覧ください。

日時 4月29日(祝)～5月7日(日)

場所 toko+toko o-iabo (布袋駅東複合公共施設) 3階 4階図書館

展・プレゼンテーション
学生たちが制作した家具のプレゼンテーションを行います。家具の使い方を実演するデモンストレーションもお楽しみください。

展・プレゼンテーション
学生たちが制作した家具のプレゼンテーションを行います。家具の使い方を実演するデモンストレーションもお楽しみください。

展・プレゼンテーション
学生たちが制作した家具のプレゼンテーションを行います。家具の使い方を実演するデモンストレーションもお楽しみください。

展・プレゼンテーション
学生たちが制作した家具のプレゼンテーションを行います。家具の使い方を実演するデモンストレーションもお楽しみください。

展・プレゼンテーション
学生たちが制作した家具のプレゼンテーションを行います。家具の使い方を実演するデモンストレーションもお楽しみください。

日時 5月3日(祝)午後2時

場所 toko+toko o-iabo (布袋駅東複合公共施設) 3階図書館イベントホール

出演者 名古屋芸術大学デザイン領域の学生たち

定員 40人(抽選。後日結果をお知らせします)

申込 4月18日(火)～25日(火)に電話または直接図書館へ。

本と子どものための面白家具展・ワークショップ
名古屋芸術大学の学生と一緒に秘密基地を作りましょう。

日時 5月3日(祝)午前10時～11時30分、午後1時～1時30分

場所 toko+toko o-iabo (布袋駅東複合公共施設) 1階地域交流センター会議室1

講師 名古屋芸術大学デザイン領域の学生たち

対象者 誰でも(未就学児は保護者同伴)

定員 各回15人(先着順)

※5月3日(祝)午前9時から会場にて受け付けます。

ビブリオバトル
ビブリオバトルとは発表者が他の人に薦めたい本を紹介し、観戦者が「この本が読みたい」と思った本に投票しチャンプ本を決定するものです。その名の通り、お薦め本を巡る熱きバトルです。

日時 5月5日(祝)午後2時

場所 toko+toko o-iabo (布袋駅東複合公共施設) 3階図書館イベントホール

進行 江南ブッククラブ

対象者 中学生以上

定員 発表者5人、観戦者20人(抽選。後日結果をお知らせします)

申込 4月20日(休)～27日(休)に電話または直接図書館へ。



ゴールデンウィーク中のイベント

おはなし広場やイベントホールなどでさまざまなイベントを行います。詳しくは、図書館ホームページ (<https://lib-konan.nichi.jp/>) をご覧ください。

期間 4月29日(祝)～5月7日(日)

ホームページは <https://www.city.konan.lg.jp/>

広報こうなん令和5年4月 30

教室・講座

からだにおいしい 栄養教室

日時 ①4月25日(火)②5月18日
(木)午前10時～午後0時30分

場所 toko+toko 1
abo (布袋駅東複合公共施設)

内容 ①講義「血糖値の上昇を抑える食事術」糖尿病予防の食事を「知ろう」と調理実習
②講義「美味しく食べて減塩生活」高血圧症予防の食事を「知ろう」と調理実習

対象者 江南市に住民票がある方

定員 各10人(先着順)

料金 1人200円(当日集金)
持ち物・服装 エプロン、三角巾、マスク、手拭きタオル、筆記用具、健康手帳(お持ちの方)、こうなん健康マイレージポイントカード(お持ちの方)、飲み物、動きやすい服装

申込・問合せ 4月6日(木)から電話または直接保健センター(☎56-4111)へ。

すいとびあ江南 うた仲間カラオケ を楽しもう

演歌の正しい呼吸、発声法などをレッスンします。

日時 5月2日(火)、16日(火)、30日(火)午後2時～4時(計3回)

場所 すいとびあ江南4階カラオケルームB

講師 砂田おさむ(演歌歌手) 定員 20人

※受付開始時点で定員を超える場合はその場で抽選

料金 3000円(申込時集金)
申込 4月9日(日)(午前9時～22日(土)に、直接すいとびあ江南へ。

問合せ すいとびあ江南(☎53-5111)



手話奉仕員 養成講座

日時 5月9日(火)～9月12日(火)の毎週火曜日(8月15日(火)を除く全18回) 午前10時～正午

場所 岩倉市ふれあいセンター3階視聴覚室兼研修室A(岩倉市西町無量寺2-1)

講師 尾北地区聴覚障害者福祉協会会員
対象者 江南市、犬山市、岩倉市、大口町、扶桑町在住または在勤で初めて手話を学ぶ方は在勤で初めて手話を学ぶ方
定員 25人(先着順)
料金 3300円(初回集金)
申込・問合せ 4月3日(月)～17日(月)に電話または直接岩倉市福祉課(☎38-5809)内線(629)へ。

外国語講座

①中国語日常会話講座(初級)

日時 5月12日(金)から毎月第2・第4金曜日 午後3時30分～5時(計10回)

②初級英語で脳トレ(日本人講師)

日時 5月17日(水)から毎月第1・第3水曜日 午前10時～11時30分(計10回)

③ベトナム語日常会話講座(入門)

日時 5月20日(土)から毎月第1・第3土曜日 午前10時～11時(計10回)

①～③共通
場所 ふくらの家(多文化プラザ) 古知野町古渡191

定員 各5人程度(抽選。後日結果をお知らせします)
料金 協会賛助会員6000円、一般8000円(初回集金。教材費は別途必要)
申込・問合せ 4月13日(木)までに電話または直接市国際交流協会事務局(生涯学習課内線397)へ。

環境学習会

身近な生物と触れ合いながら、自然の大切さを学びましょう。参加してシールを3枚集めると記念品と交換することができます。

五条川岸辺づくり
日時 5月13日(土)午後1時30分～午後3時30分(小雨決行、予備日5月20日(土))

場所 五条川 小折町(五条大橋)付近

内容 五条川の中に入り、川の底の石を寄せ集め、岸辺をつくり、水生生物が住みやすい環境にします。その後は、五条川の生物調査を行います。

講師 NPO法人トンボと水辺環境研究所の方々
対象者 市内の小・中学生(小学校3年生以下は、保護者同伴)
定員 15人程度(抽選。後日結果をお知らせします)
その他 集合場所や持ち物など詳しくは、市ホームページを

ボランティア分別 指導員養成講座

ご覧ください。
申込 4月21日(金)までに市ホームページの申し込みフォームからお申し込みください。
問合せ 環境課(内線421)

各家庭での正しい分別や、各地区の立ち当番での適正な指導のためにも、ご参加ください。なお、講座を修了した方には、ボランティアとして地元各地区の分別指導をお願いいたします。

日時 ①5月18日(木)午前9時30分～午後4時②5月19日(金)午前8時45分～9時30分(全2回)

場所 ①防災センター2階防災セミナー室②リサイクルステーション

内容 ①オリエンテーション、市ごみ行政の現状とごみ減量「57(こうなん運動)」について、ごみ減量と分別(方法・制度)

②現地研修(リサイクルステーション)、指導員証授与
定員 14人程度(先着順)
申込・問合せ 4月21日(金)までに電話または直接環境事業センター(内線407)へ。

催し物

教室・講座

スポーツ

公売

募集

相談

ことばの教室

担当の先生が各小学校に出向いて話し言葉の指導をします。発音などの話し言葉に困っている児童が、通常の学級で勉強や生活をしながら、週1時間から3時間まで別の教室で担当の先生と1対1で指導を受けることができます。

学習内容 発音の矯正と滑らかな会話への援助

対象者 市内の小学校の通常学級に在籍し、話し言葉に困っている児童

申込 各小学校の担任へ

問合せ 教育課（内線437）



前期生涯学習講座

対象者 市内在住または在勤の方

その他

● 申し込み多数の場合は抽選し、後日、抽選結果と手続きなどの詳細を郵送します。

● 料金は、払い戻しをしませんのでご了承ください。

申込 4月11日(火)午後5時(必着)までに申込書(各公民館、生涯学習課に用意)を郵送、ファクスまたは直接各公民館または生涯学習課へ。

※必要事項(講座名、場所、氏名(ふりがな)、年齢、〒住所、電話番号)が記載された任意の用紙でも申し込みできます。

※2つ以上の講座を希望する方は、講座ごとに申込書を提出してください。

※ファクスで申し込み場合は、会場の公民館のみで受け付けします。ファクス送信後に必ず「確認の電話」を入れてください。

申込場所・受付時間

●各公民館(午前9時～午後5時)：古知野東公民館(〒483-8056 宮後町清水161 ☎ FAX 56-1990)、古知野西公民館(〒483-8421 東野町郷前11 ☎ FAX 53-0044)、古知野北公民館(〒483-8025 和田町宮144 ☎ FAX 55-2416) FAX 55-2410)

●生涯学習課(月曜～金曜日 午前8時30分～午後5時)：〒483-8701(住所不要)

問合せ 各公民館

講座名	自分でできる!ひざ・腰・肩の痛みが楽になる!動きケア®体操	簡単!楽しい似顔絵	バルーンアートを楽しまう	クラフトバンド	ボールペンで「美文字レッスン」
期日	6/1～22、7/6、13の木曜日(全6回)	6/6～7/11の毎週火曜日(全6回)	6/11、7/9、8/6、9/10の日曜日(全4回)	6/7、21、7/5、19の水曜日(全4回)	6/6～7/4の毎週火曜日(全5回)
時間	10:00～11:30	10:00～11:30	9:30～11:30	10:00～11:30	10:00～11:30
場所	古知野東公民館	古知野東公民館	古知野東公民館	古知野東公民館	古知野西公民館
内容	体の痛みを自分で改善していく方法を学びながら、体を動かします。	こつさえつかめば、味のあるそっくりな似顔絵が描けます。	簡単なものから本格的なものまで体験できます。	プラスチック製結束バンドで花柄のバッグを作ります。	きれいに書く秘訣と冠婚葬祭に活躍する筆ペンのこつも学びます。
講師	田口洋美(痛み改善・動きケアパーソナルトレーナー)	ワタナベユスケ(似顔絵イラストレーター)	五島秀享(バルーンアーティスト)	石川恵(クラフトバンド・エコロジー協会認定講師)	吉田美和子(美文字アドバイザー)
定員	14人	15人	小学生とその家族の2人ペア20組 ※大人1人でも可	15人	20人
料金	1000円	600円	2000円	2000円	600円
講座名	一休ばなし	お天気玉手箱	初めてのクレイフラワー	スマートフォン講座	一眼レフのような写真が撮れるスマホカメラ講座
期日	6/1、15、29、7/13、27の木曜日(全5回)	6/3、7/1、9/2、10/7、11/4、12/2、2/3、3/2の土曜日(全8回)	5/29～7/3の毎週月曜日(全6回)	7/5～19、8/2の水曜日(全4回)	6/24、7/8の土曜日(全2回)
時間	10:00～11:30	10:00～11:30	10:00～12:00	13:30～15:00	13:30～15:00
場所	古知野西公民館	古知野西公民館	古知野北公民館	古知野北公民館	古知野北公民館
内容	とんち話で知られる一休のさまざまな話を紹介します。	季節に応じた暦や話題、防災上の注意点を話します。	クレイ(樹脂粘土)を使って本物そっくりの花を作ります。	電話やアプリの使い方の基礎を学びます(Android限定)。	プロカメラマンの視点で綺麗に撮れるこつをお伝えします。
講師	三木秀生(中部学院大学講師)	寺尾直樹(気象予報士)	海保八重(クラフトバンドエコロジー協会認定講師)	丹羽睿、田中幸子、中島仁(尾北シニアネット)	尾関あゆみ(スタジオOHIYORI)
定員	30人	30人	15人	10人	15人
料金	100円	500円	3300円	300円	100円



消費生活出前講座

ID 1006028

消費生活に関する情報や契約の知識、消費者トラブルの予防・対応策などをお話しします。また、消費者トラブルの事例を紹介した消費生活カルタを使用し、悪質商法の手口やその対策を学ぶ講座も行っていきます。老人会や学校などでの活動に講師を派遣します。

講師 市消費生活相談員

申込受付期間 4月1日(土)～令和6年3月上旬

会場 実施団体で用意

実施方法 講話、DVD、カルタ、寸劇、クイズ、替え歌など相談に応じます。

申込・問合せ 講座申込書(市民サービス課西分庁舎、市ホームページに用意)をファクスまたは直接市民サービス課西分庁舎窓口(ファクス53-0132 内線225)へ。

前期子ども学級

ID 1012999

古知野東・西・北公民館で活動しているサークルや地域の方々が先生となって学級を行います。

対象者 市内在住の小学生

申込 新学期開始(4月16日)に次のいずれかの方法でお申し込みください。

- 市ホームページの申し込みフォームから申し込み
- 申込用紙(各公民館、生涯学習課に用意)を直接開催場所の公民館または生涯学習課へ。

その他

- 申し込み多数の場合は抽選し、後日、抽選結果と受講手続きなどの詳細を郵送します。
- 料金は、払い戻しをしませんのでご了承ください。

問合せ 各公民館(古知野東公民館(☎56-1990)、古知野西公民館(☎53-0044)、古知野北公民館(☎55-2416))

催し物 教室・講座

スポーツ

公売

募集

相談

学級名	作って楽しい! 食べておいしい! 親子で作ろう季節の和菓子	自然教室	英語で楽しもう	石ころアート教室
期日	6/17、7/15、8/19、9/16の土曜日(全4回)	6/3、24、7/1、8/19の土曜日(全4回)	8/2、9、23、30の水曜日(全4回)	6/18(日)、7/2(日)、8/4(金)、25(金)、9/18(祝)(全5回)
時間	10:30～12:00	10:00～11:30	13:30～15:00	10:00～11:30
場所	古知野東公民館	古知野東公民館	古知野東公民館	古知野西公民館
内容	四季折々の季節の和菓子をお店と同じレシピで2種4個製作します。家でも作れる方法をお教えます。	生き物を飼育することで、その生態などを学びます。	歌や踊り、英語の絵本を通して楽しく英語を学びます。	フクロウ、ナマズ、海ガメ、海のプレート作り、ハロウィンの飾りを作ります。
講師	後藤豊正	川口邦彦	大塚ますみ	川口邦彦
対象者	小学生とその保護者(2人1組)	小学生(保護者との参加可、1～3年生は保護者との参加が望ましい)	小学校1～3年生(初めて英語を習う子ども)	小学生(保護者との参加可)
定員	12組24人	10人	10人	10人
料金	4800円	1500円	300円	2000円
学級名	楽しく描ける点描曼茶羅画	絵画を描いて楽しもう	書道を学ぼう	将棋を楽しもう
期日	7/8～29の毎週土曜日(全4回)	7/15～8/5の毎週土曜日(全4回)	7/16～8/6の毎週日曜日(全4回)	6/4～7/9の毎週日曜日(全6回)
時間	10:00～11:30	10:00～11:30	10:00～11:30	13:30～15:00
場所	古知野西公民館	古知野北公民館	古知野北公民館	古知野北公民館
内容	あらかじめ描かれた下図に好きな色のカラーペンで点を打って曼茶羅画(まんだらが)に仕上げます。	自分の好きな絵の具を使って、絵画を楽しみます。	書道を基本から学び、書道に親しみます。	将棋をルールから学び、対戦などして楽しめます。
講師	平山百合子	坂井田江理	神谷文子	日本将棋連盟尾張北支部
対象者	小学校2～6年生	小学生	小学校1～3年生	小学生
定員	15人	16人	20人	30人
料金	500円	500円	200円	無料

スポーツ

市民スポーツ祭 パークゴルフ大会

日時 5月5日(祝)午前8時30分～(受け付けは午前8時)～
小雨決行、予備日5月7日(日)

場所 市パークゴルフ場(蘇南公園内)

競技方法 日本パークゴルフ協会のルールに従い、36ホールストロークプレーで行います。

用具 貸出数に限りがあります。お持ちの方は自分の道具をお使いください。

賞品 男女別に1～5位、飛び賞、ブービー賞、参加賞

対象者 パークゴルフ経験者で中学生以上の方

定員 1000人(先着順)

料金 1000円(申込時集金)

その他 昼食は各自お持ちください。

申込・問合せ 4月15日(土)までに申込書(KTXアリーナに用意)と料金を直接市パークゴルフ協会 松下富秋(☎090-2349-4276)へ。

会員募集

市スポーツ少年団

いろいろなスポーツを体験してみたい子、たくさんの友達を作りたい子など、みんなで楽しく活動してみませんか。

活動内容 各種大会(軟式野球、サッカー、バレーボール、バドミントン)、レクリエーション大会、駅伝競走大会、社会奉仕活動など

対象者 市内在学の小学生

問合せ 各団(小学校単位)代表者または事務局(☎55-5261)へ。

●古東スポーツ少年団：新居弘嗣(☎090-5613-0819)

●古西スポーツ少年団：岩田守(☎090-2187-9807)

●古南スポーツ少年団：石黒直人(☎59-6057)

●古北スポーツ少年団：山田勝己(☎55-2449)

●布袋スポーツ少年団：野田誠(☎090-7042-3425)

●布袋北スポーツ少年団：木村健太(☎090-4212-9147)

●宮田スポーツ少年団：市橋康

催し物

教室・講座

スポーツ

公売

募集

相談

近(☎080-3651-1358)

●草井スポーツ少年団：前田益男(☎090-9127-4207)

●藤里スポーツ少年団：藤原晴季(☎090-3556-2552)

●門弟山スポーツ少年団：大竹馨(☎090-7699-5013)



市ソフトボール協会

協会

チームや所属選手を募集しています。また、4月23日(日)から全日本シニア大会県予選が江南市で行われるため、シニアチームや選手を積極的に募集しています。

詳しくは、市ソフトボール

協会ホームページ(<http://konansoftball.com/wp/>)をご覧ください。

年間の大会内容(4月～11月)

●男子：春季、秋季、壮年(40歳以上)、シニア(59歳以上)

●女子：県大会、尾張大会

対象者
●男子：18歳以上
●女子：15歳以上

問合せ 市ソフトボール協会
倉橋和久(☎090-9188-5846)

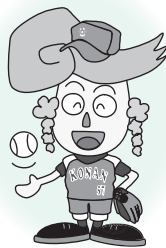

市バドミントン協会

日時 毎週水曜日 午後7時～9時30分(第3週は休み)

場所 KTXアリーナ内メインアリーナ

対象者 高校生以上の方

料金(月額) 1000円

持ち物 ラケット、室内用シューズ、シャトルコック

申込・問合せ 電話で市バドミントン協会 石井雅彦(☎55-7036)へ。

藤紫会

日時 毎週月曜・木曜日 午前9時～午後1時

場所 KTXアリーナ(月曜日：サブアリーナ、木曜日：メインアリーナ)

対象者 市内在住の女性

その他 随時無料体験を受け付けています。

申込・問合せ 電話で市バドミントン協会 小澤智香子(☎57-4387)へ。

江南LBC

日時 毎週火曜・木曜日 午前9時～午後1時

場所 KTXアリーナ内サブアリーナ

対象者 市内在住の女性

料金(月額) 2000円

その他 随時無料体験を受け付けています。

申込・問合せ 電話で市バドミントン協会 宮田愛弓(☎080-5161-8941)へ。



パークゴルフ協会

年齢の制限もなく、広い世代で楽しめる生涯スポーツです。
問合せ 市パークゴルフ協会
高木重一 (☎090-9265-5364)

合気道神武館 江南道場

合気道は優劣を競わないため試合はありません。老若男女一緒に稽古し汗を流して心身を錬磨しています。

日時

● 毎週土曜日：午後3時～5時
● 日曜日：不定期 午前9時～11時

場所

市武道館

対象者

中学生以上

その他

随時見学できます。予約は不要です。

申込・問合せ

電話で吉田昌樹 (☎090-6571-3974) へ。

公売

公用車

公用車を次のとおり売却します

ですので、希望する方は説明会にご参加ください。ただし、被後見人、破産者などの方は除きます。なお、説明会に出席しない方は、入札に参加できません。
物件 普通特種自動車 1台



- 平成18年式 トヨタ ダイナ 4009cc AT車
- 乗車定員 3人
- 走行距離 約2万4806km
- 走行 (令和5年2月末現在)
- 車検満了日 令和6年9月12日
- 入札説明会の日時・場所 4月17日(月)午前10時 防災センター1階研修室1
- 入札の日時・場所 4月26日(水)午前10時 防災センター1階研修室3
- 問合せ 総務課 (内線306)

募集

放課後子ども総合プラン運営委員会 委員

ID 1002098

放課後子ども教室と学童保育を効果的に実施するため、活動をプログラムや安全管理、地域の

協力者の人材確保、広報活動などについて検討する委員を募集します。

応募資格 市内在住、在勤または在学の18歳以上の方(高校生を除く)

募集人員 2人(書類選考。後日全員にお知らせします)

任期 委嘱日から2年

開催回数 年2回程度

謝礼 会議1回に付き2700円

申込 4月14日(金)までに、応募

パート職員(会計年度任用職員)を募集します!

※記載している時間給は、学歴、職歴および給与改定などにより変動する場合があります。また、勤務形態の変更により勤務時間が変更となる場合があります。

職種	スクール・サポート・スタッフ
勤務場所	市内小学校
勤務内容	教員の業務支援(教室内の消毒やプリントのコピーなど)
募集人員	1人
応募資格	健康で業務に意欲のある方
勤務時間	月曜～金曜日 午前8時～午後5時のうち3時間
休日	学校休業日、指定する勤務日以外の日
年次有給休暇	あり
報酬	時間給1000円(諸手当なし、ただし交通費相当分は別途基準により支給) (雇用期間収入見込額 約54万円)
保険制度	なし
災害補償	あり
選考方法	面接など(日時、場所は後日連絡)
提出書類	履歴書(市指定様式)
雇用期間	5月1日～令和6年3月31日 (人事評価により再度の任用可)
申込受付期限	4月13日(木)
採用予定日	5月1日(月)
申込・問合せ	教育課(内線391)
備考	その他の勤務条件は、別に定めます。



用紙(こども政策課、市ホームページ)に留意、「応募の動機と放課後の安心安全な居場所作りについての考え」をテーマにした作文(400字程度)を直接こども政策課へ。問合せ こども政策課(内線237)

催し物

教室・講座

スポーツ

公売

募集

相談

図書館運営委員会

D1002098

図書館は現在、指定管理者が管理運営しています。図書館の設置目的に沿った管理運営を行うため、委員を募集します。

応募資格 市内在住、在勤または在学の18歳以上（高校生は除く）で、図書館の管理運営に関心のある方

募集人員 1人（書類選考。後日結果をお知らせします）

任期 委嘱日から2年

開催回数 年3回程度

謝礼 会議1回につき1回2700円

00円

申込・問合せ 4月14日（金）（必着）までに、応募用紙（生涯学習課、市ホームページに用意）、「魅力ある図書館づくり」をテーマにした作文（4000字程度）を直接生涯学習課へ。
問合せ 生涯学習課（内線486）

適応指導教室 You・輝 メンタルフレンド

市内小・中学校在籍で、学校に行きたくても行くことができない児童生徒を対象に、話し相手になったり、一緒に遊んだりする学生などを募集します。

実施日 毎月2回程度

催し物

教室・講座

スポーツ

公売

募集

相談

活動時間 1回3時間程度（派遣する家庭に合わせます）
実施場所 市内全域（要望のある家庭など）

活動内容 児童生徒の心の安定を図ることや活動範囲を広げることなどを援助する。

応募資格 25歳までの方で、学生または教育、心理、福祉などの勉強をしており、将来関連した職業を目指し、子どもへの健全育成に意欲のある方

選考方法 面接など（日時は後日連絡）

募集人員 2人

謝礼 1回2700円

申込 4月28日（金）までに履歴書（教育課に用意）を直接教育課へ。

問合せ 教育課（内線391）

市民菜園利用者

D1003124

農作物を作る喜びを体験していただくため、市内39カ所で市民菜園を開設しています。随時申し込みを受け付けており、現在空き区画もあります。

内容 小区画（16平方メートル）、中区画（50平方メートル）、大区画（100平方メートル）で利用者が自由に農作物の作付けを行います。

空き区画のある菜園 随時、更

新していますので、市ホームページをご覧ください。
対象者 市内在住、在勤または在学の方

料金（年額） 小区画2000円、中区画4000円、大区画5000円（申込時集金）

申込 直接市市民菜園運営協議会事務局（農政課内）へ。

問合せ 市民菜園運営協議会事務局（農政課内 内線447）

シルバー人材センター

市役所、企業、家庭などから、臨時的、短期的な仕事を引き受け、相談会に参加した登録会員が、生きがいを感じながら元気に働いています。

登録会員 市内在住の60歳以上で働くことのできる方

入会相談

日時 午前9時～正午、午後1時～4時（土曜・日曜日、祝休日、12月29日～1月4日を除く）

場所 市高齢者生きがい活動センター（市シルバー人材センター）

問合せ 市シルバー人材センター（☎56-2155）

相談

若年者就職相談・ 職業適性検査 & 就職相談

15歳～49歳の就労に悩む方やその家族を対象に、市内出張相談を行います。

(1)若年者就職相談

就労に関する悩み相談や就職活動、履歴書・職務経歴書の作成方法、面接に関する相談などを行います。

日時 毎月第4金曜日 午前9時30分～正午

場所 防災センター2階研修室

定員 3人程度（先着順）

(2)職業適性検査&就職相談

職業適性検査、就労に関する悩み相談などを行います。

日時 奇数月第3水曜日 午前10時～午後4時30分

※1人50分程度

場所 KTXアリーナ2階第5会議室

(1)(2)共通

注意事項 実施月によって、日時が変更となる場合があります。詳しくは、お問い合わせください。

善意だより

ご寄付ありがとうございました。(敬称略)

▼石川裕

【toko+toko=labo（布袋駅東複合公共施設）4階図書館へ】
彫刻 1基

▼柴垣年伸

【toko+toko=labo（布袋駅東複合公共施設）3階へ】
絵画 1点

申込・問合せ 電話でいちのみや若者サポートステーション
☎0586-55-9286
へ。

4月の相談案内

※「要予約」の記載がない相談は予約不要

名称	日時(正午から午後1時を除く)	場所	備考(問合せ)
障害児(者)発達相談	11日(火)、25日(火)	わかかさ園	福祉課へ要電話予約
手話通訳者設置	月曜・金曜日	市役所福祉課	市役所内で各種申請相談などの手続きに手話を必要とする方の通訳
	火曜・水曜・木曜日		
母子相談	月曜～金曜日	〃こども政策課	電話相談、メール相談(Eメールkodomo@city.konan.lg.jp)または面接相談
家庭児童相談	月曜～金曜日		
子育て相談	毎日	交通児童遊園	電話(☎54-1732)または面接相談
		古知野児童館	電話(☎55-5722)または面接相談
		藤ヶ丘児童館	電話(☎57-1001)または面接相談
	月曜～土曜日	子育て支援センター	電話(☎56-6337)または面接相談
		第2子育て支援センター	電話(☎58-8885)または面接相談
		こども家庭センター	電話(☎58-5850)または面接相談
月曜～金曜日	全保育園	電話または面接相談	
職業相談	月曜～金曜日	市役所江南ワーキングステーション(地域職業相談室)	
若年者就職相談	28日(金)	防災センター 2階研修室	相談日の前日までにいちのみや若者サポートステーション(☎0586-55-9286)へ要電話予約
市民相談	月曜・水曜・金曜日	市役所西分庁舎	オンライン相談の場合は相談日の1週間前までに市民サービス課へEメール(shohi@city.konan.lg.jp)で要予約
消費生活相談	月曜～金曜日		市民サービス課(西分庁舎)へ要電話予約
法律相談	4日(火)、13日(木)、 20日(木)、27日(木)		受付時間13:00～15:00
多重債務相談	11日(火)		
登記相談	5日(水)、19日(水)、 26日(水)		
行政書士相談	12日(水)		
不動産相談	21日(金)		
行政相談	13日(木)		
人権相談	20日(木)		
内職相談	7日(金)、14日(金)、 21日(金)、28日(金)		
交通事故相談	火曜・水曜日	防災安全課へ要電話予約	
こころの相談	18日(火)	福祉課へ要電話予約	
パソコン・スマホ 初心者相談会	5日(水)、12日(水)、 26日(水)	地域交流センター会議室1 (5日(水)は会議室2で開催)	仕事に関する内容の相談はできません。ノートパソコン、スマホを所有している方はお持ちください。問い合わせは尾北シニアネット(☎53-2594)へ。
少年相談 (いじめ、非行など)	月曜～金曜日	少年センター (市役所西分庁舎内)	フリーダイヤル(☎0120-542-133)または少年センター(☎55-2133)電話相談、メール相談(Eメールs-soudan@aurora.ocn.ne.jp)または面接相談
不登校及び 発達相談		適応指導教室 (市役所西分庁舎内)	適応指導教室(☎51-4533)電話または面接相談
障害福祉相談	月曜～金曜日	老人福祉センター	障害福祉サービスを必要とする方や家族(☎81-8577)
法律相談	21日(金)		高齢者・障害者の権利擁護相談(☎81-8577)へ要予約
生活困窮者相談	月曜～金曜日		生活困窮からの自立に向けた生活相談(☎53-8851)
ボランティア相談	月曜～金曜日		ボランティア希望者や受け入れに関する相談(☎55-5262)
経営に関する法律相談	18日(火)	江南商工会館	商工業に関する法律相談(要予約)
金融相談	14日(金)		事業資金相談・日本公庫(要予約)
			事業資金相談・信用保証協会(要予約)
外国人生活相談	月曜～金曜日	市国際交流協会 「ふくらの家」	日本の制度で分からないこと、生活上の悩み相談
高齢者総合相談	月曜～金曜日 ※詳細は各センター でご確認ください。	北部地域包括支援センター	電話(☎57-2155)
		中部地域包括支援センター	電話(☎51-3322)
		南部地域包括支援センター	電話(☎55-5470)
認知症介護相談	月曜～金曜日	電話相談	認知症介護についての電話相談(☎0562-31-1911)

4月保健センターガイド

★は予約制。午前8時30分から保健センターで予約受け付けします（窓口または電話）。

申込・問合せ 保健センター（☎56-4111）または市役所（☎54-1111内線286）

■ 成人保健

※江南市に住民票がある方が対象です。

名称	実施日時	予約受付	対象者	内容など
検診 乳がん検診 ★要予約	<すいとびあ江南> 5月9日(火) 午前・午後	4月5日(水) 8:30~	40歳以上の女性（昭和59年3月31日以前に生まれた方） ※2年度に1回の受診間隔のため令和4年4月以降に受診している方は対象外です。	エックス線撮影法（マンモグラフィ） 定員 100人（先着順） 検診料 1200円 ※妊娠・授乳中、断乳後1年以内の方やペースメーカーを使用している方、豊胸手術、V-Pシャントを受けている方は受診できません。 ※視触診の実施はありません。
	<保健センター> 5月29日(月) 午前・午後	4月7日(金) 8:30~	30～39歳の女性（昭和59年4月1日～平成6年3月31日生まれの方） ※年度（令和5年4月～令和6年3月）内の受診は1回のみです。	超音波法 定員 100人（先着順） 検診料 1100円 ※妊娠・授乳中の方は受診できません。 ※視触診の実施はありません。
	<すいとびあ江南> 6月4日(日) 午前・午後	4月5日(水) 8:30~	40歳以上の女性（昭和59年3月31日以前に生まれた方） ※2年度に1回の受診間隔のため令和4年4月以降に受診している方は対象外です。	エックス線撮影法（マンモグラフィ） 定員 100人（先着順） 検診料 1200円 ※妊娠・授乳中、断乳後1年以内の方やペースメーカーを使用している方、豊胸手術、V-Pシャントを受けている方は受診できません。 ※視触診の実施はありません。

※江南市はがん検診推進事業（無料クーポン券）を実施していません。

名称	実施日時	予約受付	対象者	内容など	
保健師による健康相談	<保健センター> 毎週火曜日 9:30～11:30	予約の必要はありません。	市民	一般健康相談（血圧測定など） 生活習慣病予防の相談など ※電話相談可	
	<子育て支援センター> 4月11日(火) 10:00～11:30		育児中の市民	一般健康相談（血圧測定など） 生活習慣病予防の相談など ※ウォーキング運動（健康体操）、フットケアのミニ講座付き	
医師による健康相談 ★要予約	<保健センター> 4月4日(火) 4月18日(火) 5月2日(火) 13:25～	随時	市民	保健センター嘱託医（内科医）による医療相談 定員 各2人（先着順） ※禁煙に関する相談可	
栄養相談 ★要予約	随時 ※事前に申し込みが必要です。	随時	市民	食生活の見直し、病気予防の食事の取り方などの個別相談（治療食の相談はできません）	
歯の相談 ★要予約				歯や口の健康についての個別相談	
保健師による訪問相談 ★要予約				40歳以上で療養上の保健指導が必要な市民またはその家族	病気および健康増進に関する訪問相談
歯科衛生士による訪問口腔衛生相談 ★要予約				40歳以上の要介護状態またはそれに準ずる状態にある市民	歯や口の健康についての訪問相談
管理栄養士による訪問栄養相談 ★要予約				食生活の見直し、病気予防の食事の取り方などの訪問相談（治療食の相談はできません）	

■ 定期予防接種の再接種費用の助成

※骨髄移植手術などにより免疫が消失した子どもの再接種費用を助成します。※回数・間隔を規定通り終えた定期予防接種の再接種に限りです。

※再接種する前に申請が必要です。

※詳しくは市ホームページをご覧ください。保健センターへお問い合わせください。

名称	対象者	対象期間	助成金額
定期予防接種の再接種費用の助成	下記の全てに該当する方 ・市内に住民登録のある方 ・骨髄移植手術などにより、接種済みの定期予防接種の効果が期待できないと主治医に判断された方 ・再接種時に、以下の年齢に達するまでの方 BCG（4歳）、小児用肺炎球菌（6歳）、ヒブ（10歳）、四種混合（15歳）、その他（20歳）	再接種を受けた年度の3月31日まで（土曜・日曜日の場合は前日まで）	接種費用の全額（上限あり）

■ こうなん健康マイレージ

市内在住、在勤または在学の方の健康づくりを応援する健康マイレージ事業を実施しています。健康づくりに関する取り組みとイベント・健（検）診を合わせて40ポイントためると県内の協力店で利用できる優待カード「まいか」と参加賞（先着順）がもらえます。詳しくは、市ホームページか、ポイントカード付きチラシ（保健センター、市役所、各支所、市ホームページなどに用意）をご覧ください。

■ かかりつけ医を持ちましょう

現在、国の方針で大きな病院とかかりつけ医の機能分担を推進しています。健康保険法では、大きな病院を紹介状なしで受診するときに診察料に追加して支払う「選定療養費」が定められており、窓口での医療費負担も多くなる場合もあります。近くの開業医などをかかりつけ医に持つとともに、体調が悪いと感じたときは、まずはかかりつけ医の診療を受けましょう。

選定療養費の一例（令和5年2月時点） 江南厚生病院 7700円、総合犬山中央病院 2750円、さくら総合病院 1650円

■ 一般不妊治療費の助成

※詳しくは市ホームページをご覧ください。保健センターへお問い合わせください。

※特定不妊治療・不育症検査費助成に関しては江南保健所（☎56-2157）へお問い合わせください。

名称	対象者	対象期間	申請期限	助成内容と金額
一般不妊治療費の助成	下記の全てに該当する方 ・産婦人科などで一般不妊治療（人工授精など）を受けた方 ・治療開始日時点での夫婦 ※戸籍上の夫婦で治療期間かつ申請日に江南市に在住する方 上記内容を満たさなくても、助成対象となる可能性があります。詳しくは保健センターへお問い合わせください。	令和5年3月～ 令和6年2月診療分	令和6年 3月29日(金)	・助成内容 保険適用外の一般不妊治療（人工授精など）に係る検査及び治療費 ・助成金額 自己負担額の2分の1で1年度4万5千円が上限。 （ただし24カ月で通算9万円まで）

※助成を開始した診療月から通算24カ月が助成期間となります。

■ 子どもの予防接種

生後2カ月ごろに乳児期に開始する予防接種の予防票を郵送しています。転入した方や予防票がない方は親子健康手帳（母子健康手帳）をお持ちください。やむを得ない事情で保護者が同伴できない場合は、お子さんの健康状態の分かる親族などの同伴が可能です。その場合は、保護者の委任状（保健センター、市ホームページに用意）が必要です。

※江南市に住民票がある方が対象です。

※保健センターを利用するときは、親子健康手帳（母子健康手帳）をお持ちください。

■ お母さんと子どもの健康

※乳幼児健診時に一緒に来た付き添いのお子さんを預かります。希望する方は、当日、受付にお申し出ください。

※江南市に住民票がある方が対象です。

	名称	対象者	実施日	受付時間	実施時間	予約受付	定員	内容など
健診	4カ月児健康診査	令和4年12月1日～12日生まれ	4月13日(休)	13:00～14:00	13:00～ ※健診の 所要時間は 90分～120 分です。	予約の必要は ありません。 ※日程変更を 希望される場 合はご連絡く ださい。	-	生後6カ月未満で未受診の方も可
	1歳6カ月児健康診査	令和4年12月13日～31日生まれ	4月27日(休)					2歳未満で未受診の方も可 ※フツ化物塗布があります。
	3歳児健康診査	令和3年9月1日～16日生まれ 令和3年9月17日～30日生まれ	4月19日(休) 4月26日(休)					4歳未満で未受診の方も可
	2歳児歯科健康診査	令和2年4月1日～16日生まれ 令和2年4月17日～30日生まれ	4月10日(月) 4月17日(月)					2歳4カ月未満で未受診の方も可 歯科診察、ブラッシング指導、 フツ化物塗布、歯科・栄養・育 児相談など
教室・講座	ハッピーババママ教室 妊娠編（平日編） ★要予約	妊婦とその夫（パートナー）	5月11日(休)	9:15～9:30	9:30～11:40	4月4日(火)～	10組 (先着順)	歯科衛生士・管理栄養士による講 話、お父さんの妊婦体験・マタニ ティ体操、助産師との座談会、バ バママ交流会、「妊娠、出産、子 育て何でも聞いちゃおう！話し ちゃおう！」、赤ちゃん人形を 使った抱っこ体験
	ハッピーババママ教室 育児準備編（休日編） ★要予約	妊婦とその夫（パートナー）	5月21日(日)	午前の部 9:15～9:30 午後の部 13:15～13:30	9:30～11:30 13:30～15:30	4月4日(火)～	各12組 (先着順)	育児体験（抱っこ、おむつ換え、 もく浴）など
	産後リフレッシュ教室 ★要予約	令和5年1月～2月生まれの子と その母親	4月27日(休)	9:15～9:30	9:30～11:30	4月3日(月)～	10組 (先着順)	リフレッシュ体操・ベビーマッ サージなど
	離乳食講習会（前期） ★要予約	5～8カ月児とその保護者	4月14日(金) 5月12日(金)	10:15～10:30	10:30～11:15	受付中 4月17日(月)～	15組 (先着順)	離乳食の話、歯の話
	離乳食講習会（後期） ★要予約	9カ月～1歳6カ月児とその保護者	4月11日(火) 5月9日(火)	10:15～10:30	10:30～11:20	受付中 4月17日(月)～	15組 (先着順)	離乳食の話
	歯～ピカ教室 ★要予約	①令和4年2月～4月生まれの子 とその保護者 ②令和3年10月～令和4年1月生 まれの子とその保護者	4月18日(火)	9:15～9:30 10:20～10:30	9:30～10:20 10:30～11:20	4月3日(月)～	各5組 (先着順)	むし歯予防の話、ブラッシング 指導など ※①②のどちらか1回のみので 参加です。
相談	身体計測のみ ★要予約	乳幼児とその保護者	4月21日(金)	9:00～10:30	4月3日(月)～	-	50組 (先着順)	身体計測
	育児相談 ★要予約						12組 (先着順)	身体計測や子育て相談など
	はみがき相談 ★要予約						8組 (先着順)	歯磨きに関する個別相談
	卒乳相談 ★要予約						4組 (先着順)	卒乳に関する個別相談
	離乳食・栄養相談 ★要予約						8組 (先着順)	離乳食・食事・おやつに関する 個別相談
	親子健康手帳（母子健 康手帳）交付および おめでとう相談	医療機関などで妊娠届出書を発 行された方	月曜～金曜日 (祝休日除く)	9:00～12:00	予約の必要は ありません。	-	親子健康手帳（母子健康手帳）、 妊婦健康診査受診票の交付など ※マイナンバーの分かる物をお 持ちください。	
	こんにちは 赤ちゃん訪問	生後4カ月までの子とその保護者	随時	随時	子育て情報などを家庭に届けに 伺います。			
助産師による訪問相談 ★要予約	妊産婦・乳幼児	授乳・育児などに関する相談、体 重測定など 健康・育児・発達などに関する 訪問相談						

※フツ化物塗布について

1歳6カ月児健康診査、2歳児歯科健康診査では、希望するお子さんにフツ化物塗布を行います。事前に歯磨きをしてお越しください。また、フツ化物塗布後30分は飲食ができませんので、塗布前に水分補給ができるようお茶などをお持ちください。

★は予約制。予約開始日の午前8時30分から予約受け付けします（窓口または電話）。

■ こども家庭センター

こども家庭センターとは、妊娠・出産・子育ての身近な相談窓口です。保健師や助産師の資格を持つ専門の職員が対応し、妊娠準備期から子育て期を切れ目なくサポートしていきます。

問合せ こども家庭センター（☎56-4120）月曜～金曜日 午前8時30分～午後5時15分

■ 低体重児の届出

2,500g 未満の赤ちゃんが生まれたら、速やかに保健センターへ届け出てください。

■ 養育医療の申請

指定養育医療機関に入院中の未熟児などで、医師が入院養育を必要と認めた方が対象です。

入院中に必要書類をそろえて申請してください。詳しくは保健センターへお問い合わせください。

保健センターの電話番号は☎ 0587-56-4111

または市役所☎ 0587-54-1111（内線 454）

4月の生活情報



ごみカレンダー 分別ごみ、粗大ごみ（戸別収集）

	収集地区	期日
1	古知野区全域	13(木) 26(水)
2	石枕、山王、山王北、前野、布袋区全域、大海道、寄木、安良、今市場、力長、木賀東、下山、西布	14(金) 27(木)
3	五明、小郷、曾本、小折本町、東町、田代、小折町、南山、天王町、北山	12(水) 28(金)
4	赤童子西（大間町を含む）、赤童子東、北野、尾崎、木賀本郷、木賀町、中奈良、ナビタウン江南Ⅱ	11(火) 24(月)
5	東野、上奈良、河野、松竹、前飛保	3(月) 18(火)
6	島宮、県営島宮住宅、藤ヶ丘（1棟～54棟）、県営松竹住宅、パークシティ江南、マーメイドタウン江南	5(水) 19(水)
7	神明、生原、四ツ谷、本郷、南野、藤ヶ丘（55棟～216棟）、後飛保	6(木) 20(木)
8	草井、小杵、慈光堂、小脇、村久野、鹿子島	10(月) 25(火)
9	砂場、宮後中、宮後東、江森、山尻、勝佐、和田、般若、中般若	7(金) 21(金)
10	飛高、高屋、野白町、宮後上、大松原自治区	4(火) 17(月)



市税などの納期限

固定資産税・都市計画税※	第1期（全納）	5月1日(月)
--------------	---------	---------

- ・口座振替をご利用の方は納期限の日に振替納付します。
- ・※の税については、コンビニエンスストアやスマートフォン決済アプリでも納付できます。



関連施設連絡先一覧

施設名	電話番号	施設名	電話番号
布袋ふれあい会館（布袋支所）	☎55-0196	環境事業センター	☎56-4436
宮田支所	☎58-7344	高齢者生きがい活動センター（シルバー人材センター）	☎56-2155
草井支所	☎57-8348	老人福祉センター	☎54-9300
toko*toko*labo（布袋駅東複合公共施設）		Home&nicoホール	☎55-2321
地域交流センター	☎58-5771	古知野東公民館	☎56-1990
保健センター	☎56-4111	古知野西公民館	☎53-0044
こども家庭 妊娠・出産センター	☎56-4120	古知野北公民館	☎55-2416
子育てセンター	☎58-5850	布袋北部地区学習等供用施設	☎54-5535
子育て支援センター	☎56-6337	布袋南部地区学習等供用施設	☎56-0290
図書館	☎56-2306	宮田地区学習等供用施設	☎57-0400
第2子育て支援センター	☎58-8885	草井地区学習等供用施設	☎57-7840
愛知江南学園	☎55-6166	KTX アリーナ	☎55-5261
子育て支援センター			
交通児童遊園	☎54-1732		



スポーツ施設の先行予約 ID1009415

施設名	日付	時間	対象者
各グラウンド	4月15日(土)	9:30～	市内在住者に限る
各テニスコート		13:30～	



休日急病診療所（北野町川石 25-12 ☎56-4112） ID1004123

診療日	受付時間	診療科目
2(日)、9(日)、16(日)、23(日)、29(祝)、30(日)	8:30～11:30 (診療は9:00～)	内科、小児科、 外科、歯科 ※歯科は午前中のみ
	13:30～18:30 (診療は14:00～)	

- ※マイナンバーカードの健康保険証利用が開始されましたが、健康保険証も併せてお持ちください。
- ※応急処置を施す診療所のため、他の医療機関を紹介することがあります。また、時間外は、救急医療情報センター（☎0586-72-1133）をご利用ください。
- ※天候による休診は、受付時間内に電話でお問い合わせを、診療日の医師は、市ホームページをご覧ください。



市役所の便利な利用法(市役所の開庁日時：月曜～金曜日 午前8時30分～午後5時15分（祝休日は除く）)

市役所の窓口が開いている時間にお越しになれないときは、下表の方法をご利用ください。
※請求できる方、受取時に必要なものなどの要件がありますので、利用するときは必ず事前に担当課までお問い合わせください。

	請求できるもの	日時・場所および請求方法	担当課
日曜日市役所	〈市民サービス課〉 ID1002600 ・戸籍全部(個人)事項証明書(戸籍謄・抄本) ・住民票の写し ・印鑑登録証明書(郵送請求不可) ・その他証明書	9日(日)、23日(日)(毎月第2・第4日曜日) 8:30～12:30 市民サービス課、税務課、収納課 ※収納課では、納税相談、市税などの受け取りを行っています。	市民サービス課 (内線 221) 税務課 (内線 262) 収納課 (内線 272)
郵送請求	〈税務課〉 ID1010752 ・課税所得証明書 ・固定資産関係証明書 ・納税証明書(市民税・県民税、固定資産税、国民健康保険税、軽自動車税(種別割))	「交付申請書(郵送用)」(市ホームページに用意)、手数料(定額小為替に限る)、運転免許証などの本人確認書類の写し、返信用の封筒(返送先を記入し切手貼付したもの)を添えて、郵送してください。後日自宅に返送します。 ※定額小為替は郵便局で購入することができます。	
電話予約	〈市民サービス課〉 ・住民票および戸籍の附票の写し 〈税務課〉 ・課税所得証明書 ・固定資産関係証明書 ・納税証明書(市民税・県民税、固定資産税、国民健康保険税、軽自動車税(種別割))	予約日時：月曜～金曜日(祝休日を除く) 8:30～17:00 交付日時：月曜～金曜日 17:30～20:00 土曜・日曜日、祝休日 9:00～20:00 交付場所：市役所直室(1階北玄関横)	



すいとびあ江南宿泊予約状況 予約専用電話☎53-5555へお問い合わせください。

4月の催し物

市民カレンダー

1(土)	YUYUウォーキング (9:00～ すいとびあ江南) 第50回人權を理解する作品コンクール入賞作品展 (～3日 市役所西分庁舎) 甲冑飾りの展示 (～5月8日 すいとびあ江南)
2(日)	日本画パッチワーク展 (～7日 すいとびあ江南) 押し花絵画展 (～7日 すいとびあ江南)
3(月)	
4(火)	清心会・色紙展 (～10日 市役所西分庁舎)
5(水)	
6(木)	
7(金)	
8(土)	
9(日)	日曜市役所開設 (8:30～12:30 市民サービス課、税務課、収納課) 鯉のぼり (～5月8日 すいとびあ江南)
10(月)	※フラワーパーク江南休園日
11(火)	
12(水)	
13(木)	※図書館休館日
14(金)	
15(土)	
16(日)	エレガントマルシェ (10:00～ すいとびあ江南)
17(月)	※Home&nicoホール・歴史民俗資料館休館日
18(火)	
19(水)	※布袋ふれあい会館休館日
20(木)	
21(金)	第18回令和元年度こうなん藤まつり写真コンテスト 入賞作品展 (～5月5日 すいとびあ江南)
22(土)	お昼の「ふれあい土曜コンサート」 (13:00～ Home&nicoホール)
23(日)	日曜市役所開設 (8:30～12:30 市民サービス課、税務課、収納課)
24(月)	
25(火)	江南市美術協会会員展 (～5月1日 市役所西分庁舎)
26(水)	
27(木)	※図書館休館日
28(金)	
29(土)	
30(日)	

Home&nicoホール(午前9時～午後5時 ☎55-2321)

詳しくは主催者へお問い合わせください。

場所	内容	期日	開演時間	入場方法	主催者(問合せ)
大ホール	チエルシー新体操クラブ発表会	1(土)	13:30	無料	恒川 ☎090-9172-6374
	江南ウィンドアンサンブル第38回定期演奏会	9(日)	13:30	有料	久松 ☎090-6760-7345
小ホール	ソナレ音楽教室ヴォーカル・ピアノ発表会	1(土)	12:00	無料	小川 ☎090-4231-5335
	音楽コンサート	15(土)	14:30	無料	榊グッドティードポツケ作業所 ☎81-7759
	スプリングコンサート	23(日)	10:30	無料	堀尾音楽教室 ☎0586-76-5805
	落語を気楽に楽しもう! 江南市文寄席4月公演	29(祝)	10:00	有料	Home&nicoホール ☎55-2321
音楽室	お昼の「ふれあい土曜コンサート」みゆどらさわ～	22(土)	13:00	無料	Home&nicoホール ☎55-2321
展示室	西陣美術織若冲動植絵展	1(土)、2(日)	10:00～17:00	無料	西陣美術織全国巡回展実行委員会 ☎072-808-2223
		3(月)	10:00～16:00		

すいとびあ江南 (午前7時～午後10時 ☎53-5111)

内容	期間	場所
日本画パッチワーク展	2日(日)～7日(金)	1階ギャラリー
押し花絵画展		2階ギャラリー
第18回令和元年度こうなん藤まつり写真コンテスト入賞作品展	21日(金)～5月5日(祝)	1階ギャラリー

江南市役所西分庁舎

(月曜～金曜日…午前8時30分～午後5時15分)

土曜・日曜日、祝休日…午前9時～午後5時 内線225)

内容	期間
清心会・色紙展	4日(火)～10日(月)
江南市美術協会会員展	25日(火)～5月1日(月)

市ホームページのページID掲載しています

IDの付いた記事は、市ホームページトップページ「ページIDから検索」に7桁のID番号を入力することで、直接ページを表示することができます。



人口(2月末日現在)/9万8925人

(男4万8514人 女5万411人)

世帯数(2月末日現在)/4万2379世帯

出生届出件数(2月)/39件

高齢化率(2月末日現在)/27.9%

人身事故件数(令和5年累計)/64件

(死亡0人、重傷者0人、軽傷者66人)

物損事故件数(令和5年累計)/403件



広報こうなんは、植物油インキを使用しています。

さわやかな汗をかこう！スポーツ仲間集合！
 学校・スポーツ少年団・競技団体の地域スポーツを応援します！

ベースボール

グローブお買い上げ頂くと
型付け・柔軟加工サービス！！



ラケットスポーツ

ストリング加工
テニス・バドミントンラケット
ガット張替えいたします。



チームスポーツ

春のチームスポーツウェア
キャンペーン

特別割引にてお見積りいたします。



野球、ソフトボール、テニス、バドミントン、
バレー、バスケ、ハンドボール、卓球 等
ユニフォーム、Tシャツ、スウェット、
キャップ 等のお見積りいたします。
1着から追加もできます。

当店スタッフがデザインシミュレーションを
お手伝いいたしますので、お気軽にご相談ください。
(野球グローブ、スポーツシューズ、スパイク等の
シミュレーションもその場でいたします)



修理は職人にお任せ！！

他店お買い上げ商品も承ります。

- ・ベースボールグローブの修理・型付け・スパイクのP革取り付け（縫いP、塗りPも対応してます）
- ・テニス、バドミントンラケットのガット張り・卓球ラケットラバー貼り換え
- ・トロフィー、カップ等の文字彫り・ネーム刺しゅう入れ 等

江南市内小中学校体育衣料取扱店



- ・中学校指定ジャージ・中学校通学カバン
- ・体操服・ハーフパンツ・体育館シューズ
- ・校内スリッパ・バレーシューズ
- ・赤白帽子・小学校通学帽子(校章付) など



刺しゅうネーム加工

当店お買い上げ体操服・ハーフパンツ・ジャージ

無料サービス

いたします!!

他店お買い上げ商品もお気軽にご相談ください。
※通学カバン・バッグ等も刺しゅうネーム加工承ります。

ホームページ



サカエ

オンラインショップ



〒483-8207 江南市古知野町熱田103 TEL(0587)54-8550 FAX(0587)56-3895
 URL <https://www.sakae-sports.com/> E-mail sakae-s@mub.biglobe.ne.jp